Anno 109 - Numero 247

Torino - Via Marenco 32 - Centr. tel. 65881 - Selez. passante 6568 (**)
L. 200 (arretrati il doppio) - (Sped. abbonam. postale G. 1/70)

Giovedì 3 Novembre 1977

STAMPA SERA
Borse

QUOTIDIANO D'INFORMAZIONI

SCIOPERI AEREI STATALI TESSILI

Pagine 2 e 9

First
di
Van Cleef & Arpels
Il profumo ricco come un gioiello
da PROFUMI Servetti

TORINO: la cameriera rapita

VOLEVANO UNA NASI MI HANNO LIBERATA

- Gli inquirenti a Castiglione Torinese per il clamoroso errore dei sequestratori
- La "colf,, presa e rilasciata somiglia alla nuora di Nasi che però si trova negli Stati Uniti
- La famiglia Nasi fu già obiettivo di rapimenti

I SERVIZI A PAG. 5

LUCE E TELEFONI PIÙ CARI ORMAI È SICURO

ROMA — La nuova «stangata» ci sarà e non dovremo attenderla molto. Andreotti ha già deciso che il vertice economico con i ministri finanziari si terrà la prossima settimana, il 9 o al più tardi il 10 novembre; ed è orientato ad approvare un altro rilevante prelievo dalle tasche dei cittadini. Risultano anche confermate le voci diffuse da qualche giorno, secondo cui il nuovo «giro di vite» sarà effettuato operando soprattutto sulle tariffe di alcuni servizi di pubblica utilità. Gli aumenti andrebbero a colpire in particolare l'energia elettrica destinata a usi domestici e le tariffe telefoniche.

COPPE

RESTANO SOLO JUVE E TORO

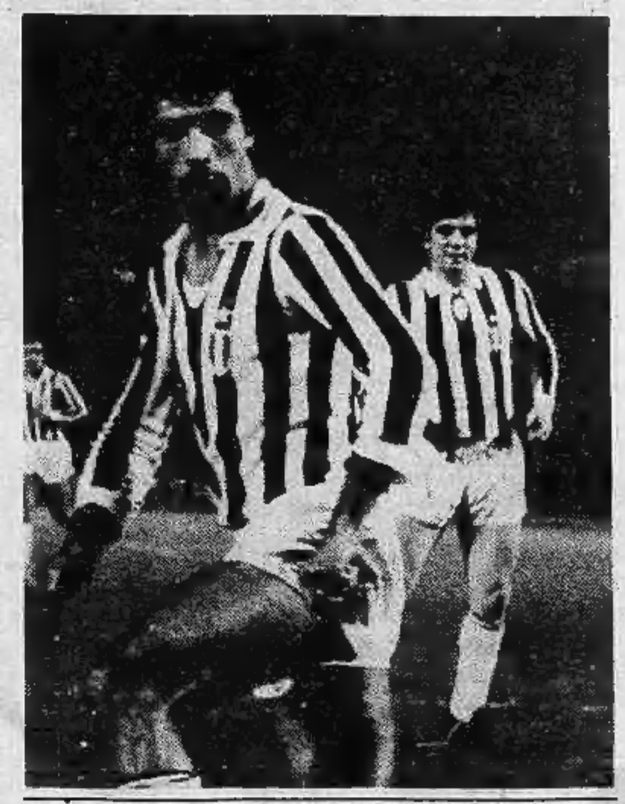

TUTTI I SERVIZI NELLO SPORT

MILANO - LA VITTIMA È UN PASSANTE

Rapina, conflitto: un morto

MILANO — Un passante ucciso ed un bandito gravemente ferito sono la conclusione di un conflitto a fuoco fra una banda di rapinatori che questa mattina ha assaltato un ufficio postale in piazzale Dateo a Milano ed una pattuglia di agenti che li ha sorpresi sul fatto. E' accaduto poco prima di mezzogiorno. Quattro rapinatori stavano dando l'assalto all'ufficio postale quando la polizia, forse avvertita da un impiegato, è arrivata a sirene spiegate. I banditi sono usciti dagli uffici sparando. Gli agenti hanno risposto al fuoco. Un automobilista di passaggio, Giuseppe Saporito, 35 anni, che era in auto con il figlio, è stato fulminato da un proiettile. Due banditi, uno dei quali ferito gravemente, sono stati immediatamente catturati. Un terzo si è chiuso in un alloggio prendendo in ostaggio l'inquilina, ma è stato stanato poco dopo con i gas lacrimogeni e si è arreso. Il quarto è fuggito.

IL PUNTO

di ENNIO CARETTO

BISOGNA riconoscere all'onorevole Berlinguer una buona dose di coerenza e di coraggio. Nessun comunista aveva mai detto pubblicamente in Urss quanto egli ha detto ieri, e cioè che il socialismo deve garantire «tutte le libertà personali e collettive, civili e religiose, il carattere non ideologico dello Stato, la possibilità dell'esistenza di diversi partiti, il pluralismo nella vita sociale, culturale e ideale». Non a caso, l'applauso che egli ha ricevuto è stato il più breve, cinque secondi.

L'onorevole Berlinguer sa tuttavia che, lungi dal garantire le libertà su elencate, l'Urss le ha sempre soppresse e continua a sopprimerle con la violenza, dal terrore poliziesco ai campi di concentramento. Non riusciamo perciò a capire come egli possa parlare ancora di socialismo per quel Paese. Il discorso tenuto da Breznev, nella sua arroganza, appare chiarissimo: è il discorso non di un comunista, ma di uno stalinista, o peggio.

Sospettiamo che l'atteggiamento di Berlinguer sia condizionato dalla sopravvivenza, tra i comunisti italiani, di una larga fascia di «nostalgici». Ne testimonia «l'Unità», con capolavori di disinformazione, ad esempio accomunando il rifiuto da parte di Roma del visto a un giornalista sovietico ai rifiuti da parte di Mosca dei visti ai nostri giornalisti. «l'Unità» sa che quel signore lavora per il Kgb, la polizia segreta dell'Urss, e verrebbe in Italia a fare un lavoro di destabilizzazione; mentre i nostri giornalisti si limiterebbero a riferire la triste realtà sovietica.

Gli scioperi: aerei e uffici pubblici

OGGI NON SI VOLA FERMI GLI STATALI

Con le 24 ore di sciopero di oggi dei 350 mila statali amministrativi, prende il via una serie di agitazioni che vedrà fermarsi domani i 650 mila degli enti locali e via via tutte le altre categorie del pubblico impiego fino ai ferrovieri, i postelegrafonici, gli ospedalieri.

Cgil, Cisl e Uil hanno proclamato questa serie di scioperi per sollecitare il rinnovo del contratto e la riforma della pubblica amministrazione che da tempo rivendicano. La riforma, affermano i sindacati, significa prima di tutto «servizio più efficiente» *per la cittadinanza e, in secondo luogo,* «maggior professionalità» *per i lavoratori.*

Questi i servizi che, a causa dello sciopero, non funzionano oggi: vigili del fuoco (che bloccano quindi gli aeroporti), prefettura, motorizzazione civile, uffici finanziari, ispettorato del lavoro, sovraintendenza e provveditorato scolastico, musei statali, banchi del lotto. Alla fermata sono interessati anche gli addetti civili alle dogane.

L'agitazione di domani degli enti locali (anche questa di 24 ore) e degli enti assistenziali bloccherà invece tutti gli uffici di Comune, Provincia e Regione. Resteranno dunque chiusi l'anagrafe, i cimiteri, i comandi dei vigili urbani e tutti gli altri servizi.

AZIENDE EX EGAM — *Si fermano oggi per otto ore tutti i lavoratori delle aziende che facevano parte del gruppo Egam. Lo sciopero è stato proclamato dalle organizzazioni sindacali a causa del giudizio negativo dato sull'ultimo incontro con il governo relativo alla riorganizzazione del gruppo ormai disciolto.*

I sindacati affermano che il piano Iri per la ristrutturazione delle aziende siderurgiche ex Egam offre il completo controllo del settore degli acciai speciali alla Fiat e che «il governo ha rifiutato un confronto reale sulle richieste del sindacato contravvenendo anche impegni precedentemente assunti».

Assegni stipendio agli statali

ROMA — Ogni mese il Tesoro emetterà un milione e ottocentomila «assegni di Stato», che verranno impiegati per pagare gli stipendi ad altrettanti dipendenti pubblici. Questi «assegni» potranno essere poi convertiti in sonante moneta presso qualsiasi sportello bancario italiano.

La decisione è stata adottata in questi giorni e dovrebbe divenire operativa immediatamente, anche se «immediatamente» è per la pubblica amministrazione un termine assai più elastico ed omnicomprensivo che per il singolo cittadino. Questo significa che potrebbe trascorrere qualche altro mese prima che gli statali trovino un assegno e non più denaro contante nelle loro buste.

La Tesoreria pubblica ha già raggiunto i necessari accordi con l'Associazione bancaria italiana: tutte le aziende di credito si sono impegnate a cambiare a vista gli «assegni di Stato».

IL CONSIGLIERE DC DI ROMA FERITO

Le Br hanno sparato 11 colpi per uccidermi

Roma. Il consigliere dc ferito è stato operato

ROMA — (m.ts.) Era mancino, uno dei brigatisti che hanno sparato ieri mattina a Roma al consigliere regionale democristiano Publio Fiori; mancino come quello che ha colpito, la settimana scorsa a Milano, il consigliere comunale dc Antonio Cocozzello.

Questa è la prima traccia, in mano alla polizia, per cercare di identificare il «commando». La seconda traccia, alquanto esile, si ricollega ad un brigatista romano, Corrado Alunni, riconosciuto da due armaioli, presso i quali sono state acquistate pallottole «Nagant», un tipo piuttosto raro. I due avevano esibito un porto d'armi, che risultò rubato.

Erano «Nagant» anche i proiettili che hanno ferito Fiori? Sembra di sì anche se gli inquirenti per ora non danno conferme ufficiali. Di certo è che il «commando» aveva intenzione di uccidere. «Hanno sparato per uccidermi», ha detto Fiori. Le ferite riportate dal consigliere starebbero a dimostrare che non si è trattato di una «punizione», ma di una tentata «esecuzione».

Rapito ieri a Salerno

Chiesti 20 miliardi per il padre del deputato dc

SALERNO — I rapitori di Mario Amabile, il padre del deputato democristiano Giovanni Amabile, hanno chiesto venti miliardi di riscatto. Una telefonata con questo «diktat» è giunta al Credito Commerciale Tirreno, la banca di cui il rapito è presidente e maggiore azionista.

Gli inquirenti ritengono che la richiesta di una cifra così enorme sia solo una «scelta tattica» dei banditi: *«Non possono credere davvero di ottenere un simile riscatto. Non saprebbero neppure come trasportarlo. Vogliono solo partire da una cifra altissima per ottenere dai famigliari il massimo possibile».*

Gli inquirenti escludono che il sequestro possa avere implicazioni politiche, anche se uno dei tre figli di Mario Amabile è stato eletto nel giugno '76 nelle liste della dc. La situazione finanziaria della famiglia Amabile viene definita «ottima».

Il rapito, oltre che presidente del Credito Tirreno, è anche azionista e membro del consiglio di amministrazione della Banca del Cimino di Viterbo, presidente del Gruppo Tirrena, una finanziaria con sede a Roma che controlla diverse banche, società di assicurazione e catene d'alberghi. Infine Mario Amabile ha partecipazioni azionarie nei Lloyds internazionali.

n. s.

L'inquirente comincia il processo ai traghetti

ROMA — *Lo scandalo dei «traghetti d'oro» arriva oggi davanti alla Commissione parlamentare inquirente. Il deputato democristiano Silvestro Ferrari e il comunista Raimondo Ricci riferiranno ai colleghi della commissione sull'interrogatorio che hanno condotto nella clinica Flaminia nei confronti dell'ex amministratore della Finmare, Emanuele Cossetto.*

Emanuele Cossetto è stato colpito da un mandato di cattura per frode ai danni dello Stato: nello scandalo è coinvolto anche l'ex ministro della Marina mercantile, Giovanni Gioia.

Sulla base della relazione che Ferrari e Ricci faranno, la commissione deciderà se sia il caso di concedere la libertà provvisoria a Cossetto, oppure di confermargli l'arresto.

Questa mattina ad Alba

Troppe licenze processo al sindaco

ALBA — (g. f. f.) *Il tribunale di Alba giudica oggi l'ex sindaco di Cervere, Giacomo Gaveglio, 48 anni perito industriale, (difeso dall'avvocato Della Torre) per interesse privato in atti d'ufficio, abuso ed omissione d'atti d'ufficio ed omessa denuncia di reato quale pubblico ufficiale. Le imputazioni si riferiscono al settennio maggio '67-ottobre '74, quando quale sindaco e presidente la commissione edilizia, votò 6 delibere di licenze di costruzione ai fratelli Giovanni, Vittorio, al cognato Stefano Rinero ed a se stesso.*

IL TEMPO CHE FARÀ

Tempo previsto: sul Nord Italia nuvoloso con addensamenti più intensi sulle Alpi ove saranno possibili nevicate locali. Visibilità ridotta sulla pianura Padana per foschie dense o nebbie, specie durante la notte o le prime ore del mattino. Sulle regioni centrali o meridionali sereno o poco nuvoloso.

In Italia

Cagliari	+13	+19
Firenze	+ 9	+19
Genova	+12	+17
Milano	+10	+16
Napoli	+11	+19
Roma	+10	+19
Palermo	+20	+21

All'estero

Atene	+15	+18
Berlino	+ 2	+10
Bruxelles	+ 7	+15
Londra	+10	+14
Mosca	+ 2	+ 3
New York	+ 9	+14
Parigi	+ 9	+15

STAMPA SERA
Direttore responsabile Ennio Caretto
Editrice LA STAMPA S.p.A.
Presidente Giovanni Giovannini
Amministratore Delegato e Direttore Generale Umberto Cuttica
Consiglieri Vittorino Chiusano, Giulio De Benedetti, Carlo Massaroni, Cesare Romiti
Sindaci Alfonso Ferrero (pres.), Pierluigi Bertola, Secondino Riolfo

© 1977 Ed. LA STAMPA S.p.A.

CERTIFICATO N. 8 DEL 22-12-1976

TEMPERATURE DI TORINO

massima	+15,0
minima	+ 8,0
media	+10,5

Rilevazioni del **Servizio meteorologico dell'Aeronautica militare di Caselle** alle ore 6: pressione a livello del mare 1017 mb; umidità 93 per cento. Temperatura massima +13,8; minima +5,3; media +9,1. **Previsioni:** cielo sereno o poco nuvoloso, venti deboli, visibilità buona. Temperatura in aumento.

AL COMANDO DELL'ARMA DEI CARABINIERI

SEPOLTO IL GENERALE MINO LOTTA PER LA SUCCESSIONE

ROMA — (m. ts.) Domani, al Consiglio dei ministri, il ministro della Difesa, onorevole Ruffini, presenterà la rosa dei candidati alla successione al comando generale dell'Arma dei carabinieri, rimasto vacante dopo la tragica morte del generale Mino. I nomi dei candidati sono numerosi, anche se è probabile che la lista di Ruffini sarà limitata a due, al massimo tre elementi.

Fra questi nomi, valutati dopo una consultazione con il ministro dell'Interno, bisognerà scegliere il nuovo comandante. Non è escluso che già dal Consiglio dei ministri della prossima settimana venga annunciato chi dovrà sostituire l'attuale comandante «ad interim», Ferrara.

Roma. Leone conforta la sorella del generale Mino

A Ferrara è precluso l'accesso stabile al posto più elevato dell'Arma dal fatto di essere un carabiniere: infatti da sempre, secondo una tradizione mai violata, il comandante proviene dall'esterno, dall'Esercito. Il primo dei papabili è Pietro Corsini, comandante della Scuola di guerra di Civitavecchia, che sostituì Mino al comando della Divisione di fanteria «Folgore».

Un altro candidato dalle buone probabilità è Giuseppe Santovito, comandante della Regione militare centrale, che a quanto si dice gode dell'appoggio di Moro.

Altra candidatura è quella di Alberto Fiorentino, medaglia d'oro della Resistenza. Si fanno altri nomi.

Cuneo: continua la protesta dei detenuti

Continua anche oggi, nel supercarcere di Cuneo, la protesta dei detenuti che da lunedì rifiutano di consumare i pasti per «richiamare l'attenzione dell'opinione pubblica sulle inumane condizioni di vita in cui sono tenuti gli ospiti del penitenziario».

Lo sciopero della fame è articolato: viene cioè attuato a scaglioni, nei vari bracci, dei 130 carcerati. Ma quali sono più precisamente le ragioni della protesta? I detenuti chiedono innanzi tutto un maggior numero di ore d'aria. Vorrebbero anche vedere abolito il vetro antiproiettile che li divide dai familiari durante i colloqui. «Questa è una condizione disumana — sostengono».

Parapsicologia

Le mani del protozoo

Laura Bergagna

La parapsicologia è la scienza che studia i fenomeni paranormali. Il termine fu coniato a fine '800 dal medico tedesco Sessoir ma, poco usato fuori dell'area germanica, è stato rilanciato — ed universalmente adottato — dopo il 6° Congresso internazionale di parapsicologia dell'Università di Utrecht, nel 1953, in sostituzione di «ricerca psichica», usato nel mondo anglosassone, e di «metapsichica», usato nel mondo latino.

Scienza del paranormale, dunque, cioè dei fenomeni che «stanno accanto» al normale, ma se ne differenziano in quanto non obbediscono alle leggi della normalità.

Ma che cos'è la normalità? Il grande psicologo Wilhelm Reich si affannò tutta la vita a spiegare che la normalità è una gabbia entro la quale l'uomo si è rinchiuso per secoli cercando di non vedere tutto ciò che sta fuori delle sue anguste sbarre.

Secondo la scienza tradizionale — che s'ispira alla filosofia razionalistica di Cartesio — normale è tutto ciò che si conosce per mezzo dei cinque sensi, che si muove per mezzo di una energia fisica, che rispetta la legge di causalità secondo la quale ad ogni causa segue un effetto (e viceversa). Tutti i fenomeni della vita e del pensiero devono obbedire alle leggi della normalità. Anche la evoluzione dall'ameba all'uomo viene fatta rientrare nella «gabbia» di Reich e spiegata con un'infinita serie di mutazioni dovute al caso e con sempre più complesse combinazioni chimiche. Anche il pensiero, secondo gli studiosi razionalisti, non è che un processo chimico.

Rispondono i parapsicologi: l'ameba, organismo unicellulare privo di sistema nervoso, da cui è cominciata l'evoluzione della specie umana (è il primo e il più semplice tra i protozoi) quando vuole muoversi s'improvvisa dei «piedi» e quando vuole afferrare si crea delle «mani» che poi riassorbe. Quando ha fame, forma una bocca che subito dopo sparisce. In parapsicologia questo comportamento si chiama ideoplastia.

Pur non possedendo occhi né alcuno dei cinque sensi, l'ameba distingue senza esitare il frammento di cibo che le viene offerto tra altri non commestibili. In parapsicologia questo è il noto fenomeno della chiaroveggenza.

PROTAGONISTA DI UN CLAMOROSO EPISODIO NEL '65

Si è sposato ad Alcamo il rapitore di Franca Viola

ALCAMO — Filippo Melodia, il rapitore di Franca Viola (la ragazza che per prima, in Sicilia, rifiutò le nozze riparatrici), si è sposato con una ragazza di Giardinello in provincia di Palermo, Flavia Galati. Il matrimonio è stato celebrato lunedì scorso, ma la notizia è trapelata soltanto stamane.

Il nome di Filippo Melodia è legato a una delle vicende più clamorose degli ultimi anni. Il giorno di Santo Stefano del '65, con l'aiuto di alcuni amici, rapì una studentessa di Alcamo, Franca Viola, allora diciannovenne. Franca non era consenziente. Rimase «prigioniera» del suo spasimante per qualche giorno, ma — al ritorno — non volle sentir parlare di matrimonio riparatore. «Non intendo sposare un uomo che non amo — disse — e sono decisa a denunciare Filippo». Così avvenne e il giovane fu arrestato.

Processato dal tribunale di Trapani, venne condannato in primo grado a 11 anni di reclusione. La pena venne poi aumentata a 14 anni dalla sentenza di appello e confermata nel '69 dalla cassazione. Dopo l'espiazione, Melodia è destinato a scontare ancora due anni di soggiorno obbligato, fino al 16 novembre del '78.

Oggi Filippo Melodia vive a Modena, dove lavora come capo contabile in un'azienda. Per sposarsi ha dovuto chiedere un permesso speciale, della durata di alcune ore, che gli ha consentito di raggiungere la Sicilia, dove sono state celebrate le nozze. Alla cerimonia hanno preso parte alcuni familiari e i testimoni. Subito dopo il giovane è ripartito per Modena, dove ha deciso di stabilirsi definitivamente.

UNA NUOVA INIZIATIVA DEL COMUNE

Trentamila ragazzi studiano Torino: lezione al mercato

MAURO ANSELMO

Come funziona l'aeroporto di Caselle? Quali segreti nasconde lo stabilimento di un grande giornale? Che cosa succede al Mercato ortofrutticolo? Gli studenti della scuola dell'obbligo troveranno la risposta nell'ultimo capitolo della serie di iniziative che il Comune promuove nel campo dell'istruzione. La nuova impresa, che coinvolgerà in particolar modo le classi del tempo pieno e della scuola integrata, porta un titolo impegnativo, «La città ai ragazzi», ed è accompagnata da un programma fitto di proposte: «Dodici filoni di attività — è scritto nel documento di presentazione — che la città propone alle scuole. Istituzioni e forze sociali hanno riconfermato la loro disponibilità a collaborare perché la scuola possa sempre meglio considerare la città il più stimolante degli ambienti educativi».

Gli assessorati per l'istruzione, la cultura e lo sport hanno fatto le cose in grande. Il «blocco città» è stato smembrato e suddiviso in diverse parti: dall'energia ai servizi di sicurezza, dalla produzione agricola alla visita degli allevamenti di bestiame, dai sistemi di trasporto ai servizi comunali, fino alle «fabbriche» dell'informazione.

Utilizzando la proposta, trentamila alunni potranno addentrarsi nei punti nevralgici della metropoli: visiteranno caserme e raffinerie, varcheranno le soglie di musei e laboratori, interrogheranno vigili urbani, agricoltori e tecnici. La città scopre i suoi gangli vitali per metterli a disposizione degli studenti. L'obiettivo è carico di implicazioni pedagogiche e sociali: collegare il processo educativo al contesto sociale, costruire una robusta rete di servizi ed assistenza scolastica nelle cui maglie non possano trovare spazio fenomeni di abbandono ed emarginazione.

«L'utilizzazione da parte della scuola dell'intera città — dice l'assessore all'istruzione Gianni Dolino — non riveste soltanto un'importanza economica e organizzativa ma costituisce uno dei principali veicoli per la ricostruzione del tessuto sociale. Non torna solo vantaggiosa alla scuola ma all'intera comunità cittadina».

Le proposte saranno presentate agli organi collegiali delle scuole elementari, delle medie inferiori e per la prima volta anche alle medie superiori, in modo da lasciar liberi gli insegnanti di accettarle e di utilizzarle nella maniera più opportuna. Il progetto sarà tradotto in realtà grazie ad un complesso apparato organizzativo per il cui funzionamento è stato necessario un notevole sforzo finanziario. Oltre alla macchina della scuola dell'obbligo (circa mille insegnanti a disposizione per il tempo pieno e la scuola integrata, una disponibilità di pasti per 25 mila ragazzi al giorno), il Comune dovrà far fronte alle spese di trasporto e a tutte le attività collaterali che accompagneranno l'iniziativa.

Sport (corsi di nuoto, scherma, judo ecc.), cicli di spettacoli teatrali (curati dal Teatro Ragazzi, dal Teatro Stabile e da altre compagnie), cicli di film adatti agli interessi e alle esigenze delle scuole. In più la continuazione di un'esperienza già avviata nelle vacanze estive: oltre al laboratorio del pane in cui gli alunni si erano improvvisati panettieri fabbricando dolci e pagnotte, entreranno in funzione altri laboratori (cuoio, ceramica, tessitura), aperti in collaborazione con le associazioni degli artigiani per dar modo alle classi di cimentarsi nel lavoro manuale.

Le iniziative copriranno i nove mesi di scuola. Ma il vero pezzo forte sarà questa nuova scoperta della città nelle strutture e nei servizi. Per rendere più organico il piano si è pensato di proporre dei filoni di lavoro anziché delle visite scollegate l'una dall'altra. Ciascuno è dedicato alla conoscenza di un determinato settore — studio dell'energia, educazione alimentare, servizi di sicurezza ecc. — e comprende da sei a sette proposte di attività (ad esempio visita alla centrale del latte, distribuzione del pesce azzurro per la voce dedicata all'«educazione alimentare») che possono costituire un centro d'interesse per lo studio della città da portare avanti durante tutto l'anno scolastico.

L'esperienza farà discutere. Dimostrerà che sui banchi di scuola si può imparare anche senza noia e che l'istruzione e l'assistenza sono il miglior antidoto per tagliare le radici di quei fenomeni di teppismo violenza che troppo spesso hanno per protagonisti proprio i più giovani. Il Comune ha investito decine di miliardi nella scuola: le iniziative portate avanti in questi due anni (scuola a tempo pieno, Estate Ragazzi, spettacoli e decine di altri interventi qualificanti nel campo della cultura e del tempo libero) non trovano un riscontro analogo in altro Comune.

Per la prima volta, dopo essere causa indiretta di tanta emarginazione, la grande città cercherà di porre rimedio aprendo le sue strutture ai cittadini di domani.

Einaudi Narratori
Giovanni Arpino
Azzurro tenebra
Lire 4500

La disfatta della Nazionale Azzurra in Germania ai Mondiali del '74. Protagonisti: Giacinto, il Bomber, Baffo, lo Zio, il Golden, il Vecio. I segreti dello spettacolo calcistico per la prima volta in romanzo.

CENTRO EUROPEO CONFEZIONI
PIAZZA ADRIANO 15
E
PIAZZA ROBILANT 20/D
(borgo San Paolo)
CONTINUA LA
GRANDE VENDITA AUTUNNO INVERNO
PER UOMO DONNA BAMBINO
DELLE MIGLIORI CASE ITALIANE
PREZZI SCONTATI
minimo 50%
CENTRO EUROPEO CONFEZIONI

OGGI IN BORSA

in rialzo
stabile
in ribasso

LE AZIONI A TORINO

	2-11	3-11
ALIMENTARI		
Alivar		
Eridania	1580	
Florio	430	
Unidal	—	
Romana Zuccheri	120	
Venchi Unica	—	
BANCARIE		
Banco Roma	8800	
Comit	10800	
Credito It.	1545	
Interbanca priv.	10900	
Mediobanca	41800	
CEMENTI - CERAMICHE		
Ceramica Pozzi	920	
Eternit	630	
Eternit pref.	1400	
Fornaci Riunite	2180	
Unicem	3180	
CHIMICI IDROCAR. GOMMA		
ANIC	171	
Italgas	635	
Liquigas	95	
Liquigas priv.	84	
Mira Lanza	21000	
Montedison	194	
Monted. Gemina	158	
Paramatti	985	
Pierrel	305	
Rumianca	1640	
SAFFA	4270	
SAIAG	1420	
Schiapparelli	575	
COMMERCIALI		
Rinascente	45 50	
» priv.	29	
Silos Genova	1830	
IMMOBILIARI		
Beni Imm. It.	380	
Beni Imm. It. priv.	195	
Beni Stabili	2080	
Cond. Acqua Roma	645	
Generale Imm.	72	
Imm. Agr. Vittoria	4500	
Isvim	1300	
Risanamento	3500	
ASSICURATIVE		
Ass. Milano	6900	
» » priv.	3180	
Latina	445	
Latina priv.	310	
Generali	36750	
RAS	56000	
S.A.I.	4800	
Toro Ass.	6175	
Toro Ass. priv.	3380	
COMUNICAZIONI		
Alitalia priv.	945	
Autostrada To-Mi	1030	
Fer. Co.	237	
Italcable	2350	
N.A.I.	760	
SIP	1465	
Torino-Nord	145	
FINANZIARIE		
Bastogi	535	
Finsider	88	
GIM	1935	
IFI priv.	2275	
Ifil	4190	
Invest	1640	
La Centrale	4400	
Mittel	1000	
Piemonte Finanz.	1960	
Pirelli & C.	2300	
Pirelli S.p.A.	1105	
S.A.R.O.M. fin.	875	
S.I.F.A.	530	
S.M.E.	202	
STET	1770	
ELETTROTEC.		
M. Marelli priv.	683	
Marelli & C.	210	
Pan Electric	—	
MECC. AUTOMOB.		
FIAT *	2025	
» priv. *	1557	
Castagnetti	1290	
Gilardini	3100	
Grazioso & C.	1090	
Nebiolo	298	
Olivetti	932	
» priv.	815	
Westinghouse	5940	
MINERARIE METALL.		
Dalmine	313	
Fornara & C.	630	
Italsider	112	
Metalli	2130	
Talco & Grafite	26300	
Terni	98	
CARTARIE - EDITOR		
Burgo ord.	5125	
» priv.	3230	
Cartiera Italiana	153	
TESSILI		
Cot. Cantoni	3400	
Fisac	1100	
Borgosesia S.p.A.	3302	
Borgosesia Risp.	2675	
Montedison Fibre	11 50	
» » pr.	18	
Viscosa	665	
» priv.	385	
DIVERSI		
Acque pot. TO	608	
Ciga	910	
CIR	7850	
Pacchetti	46	
OBBL. CONV. A TERMINE		
B.U. 73/83 7%	66 20	
G.I.M. 73-78 7%	73 30	
Pirelli 68/84 5%	67 30	
Med. Fingest 7%	95 50	
Med. C. Erba 7%	66 80	
» Viscosa 7%	76 50	
Med. S. Spirito 7%	81	
Med. Montefibre 7%	65 30	
Metalli 67 6%	72 30	
Liquigas 7½ '70	63 80	
» » '71	60 80	
» » '72	62 30	
» 7% '73	55 20	
Iri Stet 7 %	76 70	

* Titoli a contrattazione continua; ultimo prezzo.

REDDITO FISSO A TORINO

	2-11	3-11
VALORI DI STATO		
Rendita 5%	77	77
Redimibile 3½%	95 50	95 50
Ricostruz. 3½%	95 50	95 50
» 5%	97 50	97 70
Pr. R. 5% Trieste	95 50	95 50
Rif. Fond. 5%	99	99
Pr. R. 5% Tr. '54	95 50	95 50
Pr. Ed. Sc. 5½ '67	82 60	82 60
» » '68	78 10	78 10
» » '69	75 50	75 50
» 6% '70	79 50	79 50
» » '71	80	80
» » '72	79	79
» 9% '75	89	89
» » '76	—	—
B.T.N. 5% '77	97 05	97 25
» » '78	92 50	92 50
» 5½% '79	86 10	86 10
» » '80	76 80	76 80
» » '82	94 22	98
B.T.Q. 7% '78	92 65	94 50
» 9% '79	91 65	92 80
» » '79 II	91 80	91 65
» » '80		92 15
OBBLIGAZIONI		
ENEL 6% '63 I	77 50	77 60
» » '64 II	78 30	78 30
» » '66 I	73 10	72 80
» » '66 II	72 35	72 35
» » '67	74 20	71 10
» » '68 I	68 80	68 90
» » '68 II	67 90	68 20
» » '69 I	66 70	66 70
» » '69 II	66 40	66 60
» 7% '70	81 025	81
» » '71	79 70	79 90
» » '72 I	75 95	75 85
» » '72 II	62 20	66 40
» » '73	66 10	66 10
» » '74 ind.	110-85	110 85
» 10% '75	91	90 90
» Europa 6%	90 20	90 20
IRI 6% '64	82 50	82 50
» » '65	78 45	79
» Alfa 7% '70	68	68
Satep 5½% '65	54 50	54 50
» » '67	53 90	53 90
Autostrade 6% '58 I	68 50	68 60
» » '68 II	71 60	71 60
» » '69	66 10	66 10
» 7% '71	75 60	75 60
» » '72	73 60	73 60
» » '73	68 90	68 90
OO.PP. 5%	60	60 20
» 5½%	60	60 20
» 6%	59 325	59 50
» 7%	60 60	60 60
» '74 8%	61 28	61 20
» '75 8%	60 35	60 35
» I.St. 7% 1°	69 30	69 30
» » » 2°	68	68 30
» » » 3°	68	68 30
» » » 4°	68 35	68 35
» » » 5°	68 80	68 80
» » » 6°	68 80	68 80
» » » 7°	69	69
» » » 8°	70	70
OO.PP. I.ST. 9% 9°	81	81
» Anas 6% '66	58 60	58 60
» » 7% '72	61	60 90
» Aut. 6% 1	59 20	59 40
» » 7% 1°	60 70	61
» » » 2°	60 50	60 70
FF.SS. 6% '65 I	74 80	74 80
» » '65 II	74 20	74 20
» » '66 I	72 60	72 60
» » '66 II	72 40	72 60
» » '67	70 50	70 50
» » '69 I	66 80	66 60
» » '69 II	79 90	79 90
» » '70	66	66
» 7% '71	69 50	69 50
» » '72 I	69	69
» » '72 II	68 50	68 50
A.P.S. 6% '67	71	71
» » '68	68	69
» » '69	66 70	66 70
» 7% '70	69 30	69 30
» » '71	76 80	76 80
» » '72 I	74 20	74 20
» » '73	80	80
» 8% '74	88	88
» 8% '75	90	90
P.Verde 6% Sp. 1°	79 50	79 50
» » » 2°	77	77
» » » 3°	74 20	74 20
» » » 4°	74 80	75
» » » 5°	72 20	71 40
» » » 6°	69 90	70 20
» » » 7°	67 80	67 80
» » » 8°	67 80	67 80
» 7% I	73	73
» » II	69 80	69 80
Icipu vent. 5½%	87 80	87 80
» » 6%	72 45	71 55
» » 7% 1°	68 40	68 40
» » » 2°	64 80	64 80
» » » 3°	64	64
» » » 4°	64 50	64 50
» » » 5°	64 60	64 60
» » » 6°	66	66
IMI 7% XXVIII	72 30	72 30
» » XXIX	72 50	72 50
» » XXX	97	97
» » XXXI	92 20	92 20
» » XXXII	83 30	83 30
» » XXXIII	72	71
» » XXXIII op.	94 30	94 30
» » XXXIV	68 40	68 40
» » XXXV	74 50	74 50
» » XXXVIII	65 80	65 80
» » XXXIX	70 50	70 50
» » XL	93 50	93 50
IMI XLI 8%	69 80	69 80
» XLII 8%	87	87
» XLIII 8%	80 30	80 30
» XLIV 8%	—	—
» XLV 8%	79 80	79 80
» s.s. '64 I.V.	80 40	80 40
Enl Sud 6% '64 9°	92 20	92 20
Fiat 5½% '60	89 10	89 10
Olivetti 7% '58	95 20	95 20
Olivet. 6½% '59	94 50	94 50
» 5½% '62 1°	84 30	84 30
» 5½% '62 2°	86 80	86 80
It. Gas 5½% '61	80	80
Rumianca 5½% '60	95 20	95 20
» » '62	87	87
Viberti 7% '59 I	92 50	92 50
» » » II	91	91
Fornara 7% '56	—	—
RIV 5½%	71 20	71 20
Lancia 5½% '60	95 50	95 50
» » '62	89	89
Fergat 8%	76 50	76 50
Torino-Savona 5½	85 20	85 20
Tr.G.S.Bern. 5½	80 05	80 05
Cart. It. 5½ '62	77 50	77 50
Isvelm. 6% '64 9°	93 20	93 20
» » » 10°	91 60	91 60
» » » '63 11°	88	87 80
» » » '66 12°	86 70	86 70
» » » '67 13°	83 20	82 80
» » » 14°	80 20	80 20
» » » '68 15°	79 10	79 10
» » » '69 16°	78	78
» 7% '70 17°	77 50	77 50
» » '71 18°	75 50	75 50
» » » 19°	73 80	73 70
» » » 20°	71 75	71 75
» » » 21°	70 40	70 40
» 9% » 22°	87 80	87 80
Torino 6% '52	81	81
» Acm 5½ '60	72 50	72 50
» » » '62	—	—
S. Paolo 5%	85	85
» 6% conv.	63 60	63 60
» 6%	63 40	63 40
» O.P. 6% conv.	60 50	60 50
» » 6%	60 50	60 50
Credito Fond. 5%	78 60	78 60
C.I.S. 7% '70	78 80	78 60
» » '71 1°	76	76
» » » 2°	75	75
» » '72	69	69
» » '73	72	72
C.F.Piem. V.A. 6%	63 40	63 40
OBBLIG. IN VALUTA ESTERA		
Enel 7½% ($)	70	70
OBBLIGAZ. CONVERTIBILI		
Beni Imm. It. 7%	65 90	65 90
Imm. Roma 6%	—	—
IRI Stet 7%	76 30	76 30
Rumianca 6%	100 50	99 60
Pirelli S.p.A. 5%	67	67
Med. Fingest 7%	95	95
Med. C. Erba 7%	66 50	66 50
» Viscosa 7%	76	76
Med. Sip 7%	76	76
» S. Spirito 7%	80 80	80 80
» Montefibre 7%	65	65
Metalli 6%	72	72
Liquigas 7½% '70	63 50	63 50
» » '71	60 50	60 50
» 7½% '72	62	62
» 7% '73	55	55
GIM 6%	73	73

Un po' su un po' giù

TORINO — Sullo slancio del dopoborsa di ieri, il mercato azionario cerca oggi di confermare e rafforzare la tendenza positiva. Il movimento rivalutativo ha una netta presa nelle battute di apertura. Interessanti spunti si hanno per le due Fiat, seguite dagli altri titoli del gruppo. Si muovono positivamente anche assicurativi e finanziari. Nella tarda mattinata si registra un mutamento di tendenza. L'offerta si fa insistente, tanto da annullare i benefici acquisiti nella prima parte della seduta. Resta qualche guadagno per Stet, Sip, Ifil, Mediobanca e Interbanca; sostanzialmente, tuttavia, la quota torna sui livelli di mercoledì. Fra i titoli locali è buono l'andamento delle Borgosesia, Cir, Gilardini, Westinghouse; resistenti Torino Nord, Ferco, Fornaci e Acqua Potabile; deboli Florio, Graziano ed Isvim. Reddito fisso: discrete correnti di denaro.

BORSA CONTINUA — Fiat or.: 2038; 2036; 2034; 2036; 2026; priv.: 1567, 1568, 1563, 1555, 1551. Ultimi fixing: Generali 36.400, Ifil priv. 2250 offerta, 2220 domanda. Chiusura Liquigas risp. 85; chiusura Saffa risp. 3850.

A MILANO

L'altalena dei prezzi prosegue. Ieri si è avuta un'improvvisa ripresa; oggi il movimento è proseguito nella prima parte della riunione per esaurirsi sul finale e lasciare la prevalenza alle offerte. Si è chiuso ai livelli più bassi della giornata, con una prevalenza di aggiustamenti e pochi rialzi.

Ecco le quotazioni:

Abeille 8300; Aedes 1180; Alitalia 940; Alivar 962; Alleanza 18.080; Anic 171; Assicuratr. 123 mila 600; Auts. To-Mi 1000; Bastogi 529; B.co Roma 8400; Beni Imm. og. 388; Beni Imm. pr. 187; Beni stabili 2085; Binda 1950; Breda 1578; Brioschi 9900; Burgo or. 5050; Burgo pr. 3200; Caffaro 266; Cantoni 3210; Carlo Erba or. 980; Carlo Erba pr. 470.

Cascami 4000; Cementir 545; Ciga 903; Coge 866; Comit 11.015; Comp. Milano or. 6750; Comp. Milano pr. 3095; Comp. Toro or. 6100; Comp. Toro pr. 3250; Cond. Acqua 621; Credit 1550; Cucirini 3010; Dalmine 308,50; De Ferrari 1423; E. Marelli 215; Eridania 1559; Eternit 666; Falk or. 2839; Falk pr. 2400; Fiat or. 2020; Fiat pr. 1550.

Finmare 84; Finsider 90; Fisac 1068; Fond. Incendio 5025; Fond. Vita 13.700; Generalfin 925; Generali 36.300; Gilardini 3100; Gim 1960; Ginori 170; Ifi pr. 2235; Ifil 4160; Ilssa Viola 1155; Imm. Roma 72; Iniziativa 3775; Interbanca 10.700; Invest 1610; Isvim 1900; Italcable 2359; Italcementi 11.700.

Italgas 638; Italia Ass. 16.700; Italsider 115; La Centrale 4315; L'Ausiliare 3120; Lepetit or. 12.730; Lepetit pr. 12.620; Linificio 366; Liquigas 95; Magneti M. 683; Magona 1458; Marzotto 991; Mediobanca 41.760; Metalli 2202; Mira Lanza 21.490; Mittel 999; Mondadori pr. 725; Montedison SS 193,50; Montedison CS 158; Montefibre or. 10; Montefibre pr. 11,75.

N.A.I. 755; Nebiolo 299,50; Nord Milano 383; Olcese 45; Olivetti ordinarie 962; Olivetti privil. 825; Pacchetti 49,75; Pertusola 2370; Pierrel 295; Pirelli e C. 2270; Pirelli S.p.A. 1095; Pozzi or. 945; Ras 55.810; Rinascente or. 45,50; Rinascente pr. 30,50; Risanamento 3351; Romana Zuc. or. 110; Romana Zuc. pr. 229; Rotondi 6620; Rumianca 1630.

Saffa 4292; Sai 4810; Sarom 860; Sifa 541; Silos 1661; Sip 1470; Sme 200; Stampati 3085; Standa 2260; Stet 1762; Tecnomasio 296; Terni 105; Tosi Franco 10.750; Trafilerie 545; Un. Manifat. 10.500; Viscosa or. 650; Viscosa pr. 393.

Improvvisamente è mancato all'affetto dei suoi cari

Luigi Bruno

Ne danno doloroso annuncio la moglie **Rosa**, la figlia **Luciana** con il marito **Giovanni Musso** gli adorati nipotini **Cinzia** e **Carlo**, parenti ed amici. Un particolare ringraziamento al dottor Ugo Perrando, all'infermiere Sergio, alla signora Marisa Raglia e a tutto il personale per l'assistenza dataglì. I funerali oggi alle ore 16 ospedale Mollinette (via Santena). Indi la cara salma proseguirà per Rivera di Almese dove sarà tumulata nella tomba di famiglia.
— **Torino**, 2 novembre 1977.

E' mancato ai suoi cari

Gavino Borgogno

Lo annunciano la moglie **Lina**, i figli **Virginia** col marito **Raffaele**, **Armando** con la moglie **Liliana**, i cari nipoti **Dino**, **Raffaele**, **Carla** e **Piero**, suocera, cognato, cognate, nipoti, il caro amico **Pasquale Ferrero**, parenti tutti. Un particolare ringraziamento al dottor Franco Salomone per le cure prestate. Funerali giovedì 3 novembre ore 14,30 da via Ulzio 56, Leumann. La presente è partecipazione e ringraziamento.
— **Collegno**, 2 novembre 1977.

Le famiglie **Andrea Borgogno** e **Levame** partecipano al dolore.

E' mancato ai suoi cari

Angelo Carere

falegname

Ne danno il triste annuncio mamma, moglie, figli, parenti tutti. Il funerale oggi alle ore 14,30 partendo da via Madonna delle Rose 17. La presente è partecipazione e ringraziamento.
— **Torino**, 3 novembre 1977.

La famiglia **Colzio** affettuosamente partecipa.

Le famiglie **Alvaro**, **Iaria**, **Vacca** partecipano commosse al grave lutto della famiglia Carere.

Cristianamente è mancato

Oreste Cavazzini

Lo annunciano con dolore la moglie **Lina**, la figlia **Nerelde** col marito **Angelo Paradiso**, le adorate nipotine **Sabrina** e **Lilian**, fratello, sorelle, cognati, nipoti e parenti. Un ringraziamento particolare all'amico Danilo ed ai medici dottori Modica e Gabasio per tutta l'assistenza dataglì. I funerali sabato alle ore 10,15 parrocchia Speranza (servizio pullman). La presente è partecipazione e ringraziamento.
— **Torino**, 2 novembre 1977.

E' mancato serenamente all'affetto dei suoi cari

cav. uff. Eugenio Azario

Ne danno il triste annuncio il figlio **Mario** con **Emma** la nuora **Brenda** i nipoti **Maria Carla**, **Franco**, **Cristian**, **Valeria** e **Stefano**, il fratello **Tancredi** la sorella **Letizia** cognati cognate nipoti e parenti tutti. I funerali avranno luogo giovedì 3 alle ore 15 partendo dalla cappella di San Rocco. Un ringraziamento particolare al dottor Luigi Mancoglia per l'affettuosa assistenza. La presente serve per partecipazione e ringraziamento.
— **Strambino**, 2 novembre 1977.

Partecipano al lutto:
Alessandro, **Marco Bicelli** e famiglia
Carlo Ravera
Rosina Ravera e famiglia.

Cristianamente è mancato

Vindice Mereu

maresciallo P.S. in pensione

Desolati lo annunciano la figlia **Maria Pia** e parenti tutti. I funerali avranno luogo sabato 5 alle ore 10,15 nella cappella dell'ospedale San Giovanni (via S. Massimo).
— **Torino**, 3 novembre 1977.

Gli amici **Liliana Mauro**, **Marilisa Silvio**, **Marcella Enrico**, **Raffaella Beppe**, **Angela**, **Linda**, **Antonella**, **Lisa**, **Paola**, **Cristina** partecipano al dolore di Pia per la scomparsa del padre

Vindice Mereu

— **Torino**, 3 novembre 1977.

Cristina Fiore e famiglia partecipano affettuosamente.

E' cristianamente mancato

geom. Pietro Cappa

Addolorati ne danno il triste annuncio la moglie **Adriana**, il figlio **Maurizio**, la mamma, il fratello **Giovanni** con la moglie **Maria**, gli affezionatissimi nipoti **Claudio**, **Caterina**, **Giorgio**, zii, parenti tutti. Funerali oggi ore 16 parrocchia S. Cuore (via Nizza 56).
— **Torino**, 3 novembre 1977.

Partecipano al dolore della famiglia i cugini: **Felice**, **Silvia**, **Carlo**, **Pino**, **Rosanna**, **Carla**, **Rinaldo**, **Piera** e famiglia.

I **Condomini** di via **Foscolo** 10, via **Salerno** 103 partecipano al lutto.

Gli **Amici** partecipano al dolore di Maurizio e della mamma.

E' tornata alla casa del Padre l'anima bella di

Ottavio Bricarelli

esempio di rettitudine e generosità. Lo annunciano a funerali avvenuti la moglie **Maria Scotti**, i figli **Alberto** con **Luciana Piras**, **Angioletta** con **Giorgio Rowinski** e figli, **Giorgio**; il fratello **Stefano**, cognati e nipoti.
— **Torino**, 28 ottobre 1977.

Giacomo Brenta

anni 81

generale dell'Aeronautica
combattente della guerra 1915-18
pluridecorato

Con infinita tristezza ne annunciano la morte improvvisa la figlia, sorelle e fratelli: **Nancy** col marito avv. **Derek Wise** (a Parigi), **Margherita** ved. **Pedrazzi Giorgio** (a Nairobi), **Emilia** ved. **Maccario**, **Nella** ved. **Prochet**, **Giannina** ved. **Richelmy**, **Cicita**, **Rosita** col marito dott. **Bernardo Mario**, **Silvio** con la consorte **Maria Descairi** e relative famiglie. Fra queste i nipoti **Azzolin** e **Roccato** che gli sono stati particolarmente vicini in questi ultimi anni. Parenti e amici. Un ringraziamento vivissimo ai medici Asinelli, Tola e Reolfi per la loro preziosa ed amorevole assistenza. Il funerale si svolgerà nella parrocchia del Sacro Cuore di Maria (via Campana n. 8) alle ore 14,30 di giovedì 3 novembre. La Messa di trigesima si celebrerà nella chiesa di Santa Cristina (piazza San Carlo) alle ore 20,30 di domenica 4 dicembre. Non fiori ma preghiere. La presente serve di partecipazione e di ringraziamento.
— **Torino**, 2 novembre 1977.

Le famiglie **Morici** e **Fiogni** piangono la scomparsa del fraterno e incomparabile amico

generale Giacomo Brenta

— **Torino**, 2 novembre 1977.

E' mancato

Luigi Angiono

L'annunciano la moglie, figli, parenti tutti. Funerali giovedì ore 14,30, abitazione.
— **Casablanca**, 2 novembre 1977.

E' mancata all'affetto dei suoi cari

Angela Borgo ved. Badella

Addolorati lo annunciano: la figlia **Ermilda** col marito **Riccardo Fassio**, l'adorata nipote **Laura**, parenti tutti. La Benedizione oggi alle 14,30 dall'Ospedale C.T.O., indi proseguirà per Castagnole Monferrato.
— **Torino**, 3 novembre 1977.

E' mancata ai suoi cari

Elena Testa ved. Liguori

Addolorati ne danno annuncio i figli: **Luigi**, **Marisa**, **Giuseppe**, fratello, nuora, genero, nipoti, parenti tutti. Dopo la benedizione presso la Clinica S. Luca, i funerali partiranno dalla parrocchia Gesù Buon Pastore, via Monte Vodice, oggi alle 10,15. Non fiori ma opere di bene.
— **Torino**, 3 novembre 1977.

I **Collaboratori** dello Studio **Liguori-Reinerio**
arch. **Pietro Gonzatino**
arch. **Giandomenico Reinerio**
arch. **Ernesto Wuthrich**
Franco Falbo
Silvia Icardi
e famiglie partecipano al dolore dell'ingegner Luigi Liguori.

Cicita e **Roberto Reinerio** e figli partecipano commossi al grande dolore di Gigi per la morte della sua carissima **MAMMA**.

Partecipano al dolore Elena e Antonio Romano.

Rosana e **Piero Enrico-Bona** partecipano al dolore di Gigi per la scomparsa della sua cara mamma

Elena Testa Liguori

— **Torino**, 3 novembre 1977.

Partecipano al dolore di Gigi e Bepi gli amici
Alessio Pina Amberti
Giancarlo Giovanna Bartelli
Sergio Mariatulisa Drivet
Giulio Pucci Grassino
Vincenzo Anna Manzoni
Sergio Ida Sugliano.

Giorgio Zapparoli partecipa commosso alla scomparsa della signora **ELENA**.

Le famiglie **Baldacci** e **Cottino** si uniscono al dolore della famiglia Liguori per la scomparsa della **MAMMA**.

Edo Pina Dino Rina sono affettuosamente vicini a Gigi.

E' mancato ai suoi cari

Achille Demarchi

anni 74

L'annunciano addolorati la moglie **Ester**, i figli **Gigi** e **Magda**, nuora, genero, nipoti, fratello, parenti tutti. La cara salma partirà dall'ospedale Eremo di Lanzo sabato 5 ore 8, i funerali in Torino, parrocchia di Lucento 8,45.
— **Torino**, 2 novembre 1977.

Cristianamente è mancato ai suoi cari

Angelo Campeol

maresciallo maggiore C.C.
Cavaliere di Vittorio Veneto

Lo annunciano con dolore i figli: **Edda** col marito **Roberto Canuto**, **Carmen** col marito **Piero Vial**, **Gianni** con la moglie **Anna Bressan**, i nipoti **Gabriella**, **Mario Erminio**, **Marcella**, **Roberta** e parenti tutti. Funerali giovedì 3 novembre ore 15,30, cappella Cimitero Generale. La presente è partecipazione e ringraziamento (servizio pullman con partenza ore 14,30 da Casalborgone per Torino).
— **Torino**, 2 novembre 1977.

Michelina Vial, **Maria Rosa**, **Beppe Galleni** e figli sono affettuosamente vicini a Carmen ed Edda per la perdita del papà

cav. Angelo Campeol

— **Torino**, 2 novembre 1977.

Zia **Nina**, **Gino**, **Marisa**, **Ester** partecipano affettuosamente al dolore.

Dipendenti Autoservizi Vial partecipano al dolore della signora Carmen e familiari per la perdita del caro **PAPA'**.

Giovanni Boccardo e famiglia partecipano al dolore della cara Edda.

Aldo e **Noemi Salvadore** partecipano al dolore della cara Edda.

Dirigenti e **collaboratori Sicma** e **Sicma Sud** partecipano al dolore del Rag. Roberto Canuto e famiglia per la perdita del signor

Angelo Campeol

— **Settimo Torinese**, 2 novembre 1977.

Ilva e **Sergio Rizzolo** partecipano al dolore di Carmen e Edda Campeol per la perdita del caro **PAPA'**.

Vanni e **Lella Serafino** partecipano al dolore di Edda, Carmen e famiglie.

Le famiglie **Lodigiani** e **Antonioli** partecipano al dolore di Carmen e Edda.

Le famiglie **Capella** e **Ramello** si associano al lutto.

E' mancata

Rosa Dellarolle

Lo annunciano i nipoti: **Pina**, **Roberto**, **Giorgio**, **Mario**, parenti e amici. Funerali dall'ospedale Maria Vittoria, oggi 3, ore 16. La presente è partecipazione e ringraziamento.
— **Torino**, 1 novembre 1977.

Ha cessato di battere il cuore buono di

Alfonso Viviano

ex dirigente FIAT

Ne danno partecipazione la moglie **Lucia**, la cognata **Rina Galiino**, parenti tutti. Un particolare ringraziamento al prof. Giulio Cerutì per le assidue cure prestate. Funerali oggi alle ore 14,30 alla parrocchia Sant'Anna (via Giacomo Medici 65).
— **Torino**, corso Lecce 67, 3 novembre 1977.

Giorgio piange il suo grande **AMICO**.

Condomini e **Amministratore** di corso **Lecce** 67 partecipano al dolore della famiglia Viviano.

Gli amici
Silvio Cini Cosà e famiglia
Pina Bono
Giovanna Aiessi
partecipano al dolore di Mariuccia.

Cristianamente è mancato

Francesco Morra

Con tristezza lo annunciano i figli: **Angelo** con **Mariapia**, **Giuseppina** con **Dino**, nipoti, pronipoti e l'affezionata **Luigina**. La famiglia ringrazia Medici, Suore, Personale dell'Istituto di Geriatria dell'Università. Funerali sabato ore 10,15 parrocchia del Carmine.
— **Torino**, 2 novembre 1977.

Vittorio e **Gemma**, **Franco** e **Elda**, **Gigi** e **Anna** con i figli prendono parte al grande dolore di Angelo e Maria Pia e della famiglia Santià.

Giovanna Weible partecipa al lutto della famiglia Morra e Santià.

E' mancata all'affetto dei suoi cari

Emma Menzio ved. Giaretto

Con profondo dolore danno il triste annuncio il figlio **Gianfranco** con la moglie **Giuseppina** e l'adorato nipotino **Guido**; cognati, nipoti e parenti tutti. Funerali sabato 5 corr. ore 8,45 (ospedale Molinette).
— **Torino**, 2 novembre 1977.

Le famiglie **Carpignano**, **Vitali**, **Agostini**, **Gavazza**, **Pisani** partecipano vivamente al dolore.

Pietro Olivero, **Ida** e famiglia partecipano al lutto per la morte della signora

Teresa Gallo

— **Torino**, 3 novembre 1977.

(Continua a pag. 9)

TORINO CRONACA

Soppresso il volo per Pisa-Napoli-Catania dell'Ati

SEMPRE PIÙ ISOLATI

ELVIO ROSSI

Da due giorni Torino ha perso un collegamento aereo, quello con Pisa - Napoli - Catania. L'Ati (notoriamente un'emanazione della Compagnia di bandiera) ha deciso di cancellarlo (ma non ha escluso, bontà sua, di riattivarlo l'estate prossima) perché la frequentazione della linea non superava il 40 per cento dei posti disponibili. Il che può anche essere vero, ma quali sono le colpe dell'Ati? Intanto di avere ridotto il suo «parco velivoli» al solo DC 9 S, che ha una disponibilità intorno ai 120 posti. In secondo luogo non si può dire che quella fosse una linea veloce. Nessuno infatti ha mai capito perché un passeggero in partenza da Torino dovesse scendere a Pisa, attendere almeno mezz'ora in sala d'attesa, risalire, scendere a Napoli, perdere altro tempo in una più caotica sala d'attesa, infine riprendere posto e finalmente arrivare a Catania.

La logica, e così avviene all'estero, in ogni continente, sulle linee interne, è invece di adattare alle necessità della linea il tipo di aereo impiegato, usando in alcuni casi addirittura ancora velivoli ad elica. Nel caso della nostra linea il jet della «Fokker» avrebbe permesso di avere in ogni volo quella frequentazione che Nordio, il presidente dell'Alitalia, ritiene ottimale, cioè intorno al 70 per cento dei posti offerti. In secondo luogo gli scali a Pisa e a Napoli possono essere notevolmente sveltiti: scendono soltanto i passeggeri che sono arrivati a destinazione, o che devono cambiare volo, salgono quelli che cominciano. Il tutto non richiede più di dieci minuti. (E lo stesso discorso potrebbe valere per la linea Torino - Alghero - Cagliari che, se no, finirà per subire lo stesso destino della Torino - Pisa - Napoli-Catania).

E' stato detto che i passeggeri diretti a Napoli e a Catania possono «comodamente» usufruire dei voli Torino - Roma. Intanto c'è da notare che a Fiumicino, nelle migliori situazioni di coincidenza, non si perde meno di un'ora. Ci chiediamo allora dov'è il vantaggio per il passeggero. Inoltre si perde uno scalo nell'Italia Centrale, che distava da Caselle soltanto tre quarti d'ora di volo.

In sostanza se è giusto pretendere di non far volare velivoli semivuoti è anche logico adattare l'«aeromobile» alle constatate esigenze di traffico. Se l'Alitalia decidesse di ridurre la sua flotta a «Jumbo», come potrebbe poi pretendere di averli tutti pieni non soltanto nei collegamenti Torino - Roma ma persino in quelli Milano - Roma?

UN "VERO„ TENTATIVO DI SEQUESTRO SAREBBE IMPOSSIBILE

TIRATORI SCELTI COL MITRA BLOCCANO LA VILLA DEI NASI

La cameriera di casa Nasi, Bruna Bounous Benech, ferita e narcotizzata da un commando di banditi che l'ha rapita per errore e poi rilasciata, è ancora sotto choc. Stamane però, dopo essersi consigliata con l'ingegner Nasi, ha accettato di scambiare con noi qualche impressione sull'accaduto.

Ai cancelli della villa di Castiglione Torinese, c'è un servizio di sorveglianza strettissimo che scoraggerebbe non solo un'organizzazione di sequestratori, ma anche una squadra di marines. Gli uomini che stazionano in permanenza con i cani lupo lungo il viale che porta alla villa, sono armati di mitragliette «Iager».

NEVIO BONI

Spiega un sorvegliante, che non ha il solito aspetto forzuto del «gorilla», ma è un uomo minuto e cordiale: «*E' un'arma di recente fabbricazione americana. Costruita proprio per questo genere di impiego. Quindici colpi, precisa e di lunga gittata. Non si inceppa mai.*

«*Fa poi parte di una certa strategia, non avere un aspetto truce; così non si mettono in allarme più di tanto gli eventuali aggressori. Non dimentichiamo però, che fra noi vi sono cinture nere di karaté, pugili, maestri di discipline marziali come l'aikido e il judo, e tutti siamo tiratori scelti*». La conversazione si svolge nella *dependence* a un centinaio di metri dalla villa.

Poco dopo giunge accompagnata dal marito, la cameriera di casa Nasi, Bruna Bounous Beneck. Dice: «*Solo pochi minuti per i giornalisti: la mia è stata una drammatica avventura che ho raccontato già tante volte ai carabinieri. Andavo a Torino per lavoro con la mia "126"; sono collaboratrice domestica anche presso un'altra famiglia. A circa cinquecento metri dalla casa, ad una curva prima del ristorante "Villa Monfort", quell'auto, una "131" color amaranto, si è messa di traverso. Sono scesi in tre, incappucciati. Uno ha spalancato di colpo la portiera e ha intimato: "Scendi, scendi in fretta". Poi mi ha premuto del cotone sulla bocca. Ho perso conoscenza, quando mi sono riavuta ero sulla loro vettura stordita in mezzo ai campi, vicino a San Mauro*».

La donna parla guardando il marito che approva con cenni del capo. «*Adesso devo correre all'ospedale* — dice — *mi devono visitare*».

Chiediamo di parlare con la signora Marinella Nasi, che era probabilmente l'obiettivo dei rapitori. «*Uno sbaglio grossolano* — precisa il colonnello dei carabinieri Schettino, comandante della polizia giudiziaria — *che fa pensare a rapitori sprovveduti. Hanno visto quella donna senza sorveglianti intorno e hanno deciso di tentare il colpo*».

E' dello stesso parere anche l'ingegner Giovanni Nasi. Giunge alla «dependence», accompagnato da una guardia del corpo. Gli domandiamo: «*E' difficile ingegnere vivere in continua apprensione, sorvegliati a vista da un piccolo esercito, attendendosi da un momento all'altro il rapimento?*».

Risponde tranquillo. «*Ho la presunzione di dover restare al mio posto perché credo di poter fare ancora qualche cosa per questo Paese. Certamente è difficile, ma io resto. Non è un po' come essere in guerra? E in guerra non si diserta*».

L'ing. Nasi stamane - Sopra: turno di vigilanza

operazione gatto

bertolini
JEANS CASUALS CAMICERIE
Vendita speciale di articoli di marca a prezzi promozionali
PIAZZA SABOTINO 6; TEL. 383.316
TORINO

LA FAMIGLIA NASI FU GIA' OBIETTIVO DI RAPIMENTI

«Affabile, gentile, simpatico»: così è definito Giovanni Nasi da chi lo conosce. Un uomo che per difendere la propria libertà e quella della famiglia è costretto a tenere la sua principesca villa sotto continua sorveglianza di guardie e cani addestrati. «Affabile, gentile, simpatico» e anche sicuro di sé «Non abbiamo paura — ha detto — siamo ben protetti».

Il clan dei Nasi, infatti, è sempre stato nel mirino delle anonime sequestri. Il «leone» di famiglia è senz'altro l'ingegnere: nato a Villar Perosa, 59 anni, è figlio di Tina Agnelli e nipote del fondatore della Fiat. A 10 anni gli muore la madre e il nonno lo prende sotto la sua tutela. Dopo il liceo si laurea in ingegneria al politecnico di Torino nel 1943 e quindi entra nella Fiat, diventandone vicepresidente.

Quando viene istituito a Torino il Salone internazionale della Tecnica ne è nominato presidente. E' eletto anche presidente dell'Unacoma (Unione nazionale costruttori macchine agricole), e del Centro per la viabilità invernale, costituito nel 1955. Dopo la guerra diventa sindaco di Sestriere e questo piccolo Comune deve molto all'iniziativa dell'ing. Nasi: la costruzione di acquedotti, scuole e la messa in atto di un servizio sgombraneve con mezzi meccanici modernissimi.

Bersaglio dei rapitori poteva essere la moglie di Nasi, Marinella, oppure la figlia Tiziana, sposata con Giancarlo Bussei, nipote del fondatore della «Simca». Tiziana, però, non abita nella villa del padre.

Un'altra donna, possibile vittima, poteva essere Daniela Remmert, moglie di Andrea Nasi, figlio dell'ingegnere. Daniela e Andrea, però, da alcuni mesi si trovano in America.

Il genero di Nasi, Giancarlo, rischiò di finire nelle mani dei rapitori già quattro anni fa. Allora la polizia sequestrò una lista di nomi in un covo della malavita torinese. L'elenco con i possibili rapiti era aperto da Giancarlo Bussei, seguito a ruota da Umberto Agnelli.

Ozegna: rapina

Rapina poco dopo le 11 all'ufficio postale di Ozegna, a due chilometri da Rivarolo. Due banditi mascherati, pistola in pugno, sono entrati nel locale grazie all'aiuto di un complice che dall'interno ha fatto scattare la serratura della porta d'ingresso. I banditi hanno puntato le armi contro la direttrice dell'ufficio Margherita Perruca, 42 anni, facendosi consegnare il denaro custodito nella cassaforte, circa un milione.

«*Verso le undici si è presentato all'ingresso un signore distinto* — ha raccontato la Perruca —. *Era a volto scoperto.*

ASCIUGANO — ESSICCANO — SGELANO
riscaldatori istantanei
arcotherm a gasolio
CHERASCO (Cuneo): tel. 0172/48050 - 48189
ATTREZZAUTO TORINO: tel. 011/746812 - 751859
ASCIUGANO - ESSICCANO - SGELANO
CAPANNONI · CANTIERI · CARROZZERIE · MAGAZZINI · AUTORIMESSE · DEPOSITI · SERRE

OTTICA
occhiali montanaro
lenti a contatto
via cibrario 36
tel. 48.65.65
torino

l'alternativa Fisim

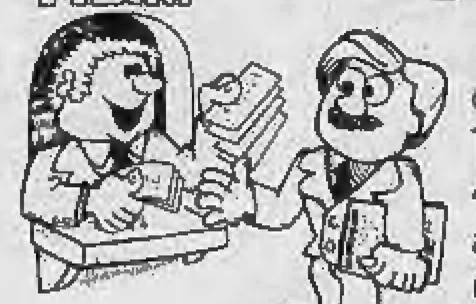

Acquistiamo case e alloggi liberi in Torino pagando il 40% in contanti al compromesso (subito) e il restante 60% all'atto (dopo 2 mesi)

oppure:

offriamo il vostro appartamento alla nostra clientela garantendo il pagamento in contanti.

studio r. palrucco

Società Finanziaria Immobiliare

Fisim s.p.a.

10128 Torino
Corso Turati 11/c
tel.(011) 585.902/581.759

TUTTOLIBRI

il settimanale per riconoscere i tuoi libri

UNICA GRANDE OCCASIONE IN SAUZE D'OULX

Vendita ultimi alloggi zona Prarion

Alla partenza della seggiovia per Sportinia, al termine della Gran Pista, in uno spazioso dolce pendio soleggiatissimo, formante un meraviglioso terrazzo con incantevole veduta dell'arco alpino dell'alta Valle di Susa, è sorto il condominio **«LE PETIT MONDE»**, signorilmente rifinito, con architettura montana, perfettamente inserito nell'ambiente ove non sorgeranno altri complessi per il rispetto delle piste, del verde e dell'ecologia:

In questa invidiabile zona **potrete finalmente acquistare il VOSTRO APPARTAMENTO:**

Una-due-tre camere con cucinino, semplici e doppi servizi, terrazzi o giardini privati, cantina, portineria, sala giochi attrezzata, deposito sci, cabina telefonica, posti auto.

Mutuo fondiario venticinquennale e facilitazioni.

Telefonare ore ufficio 011-650.74.09.

SUPERMAXI CONFEZIONI

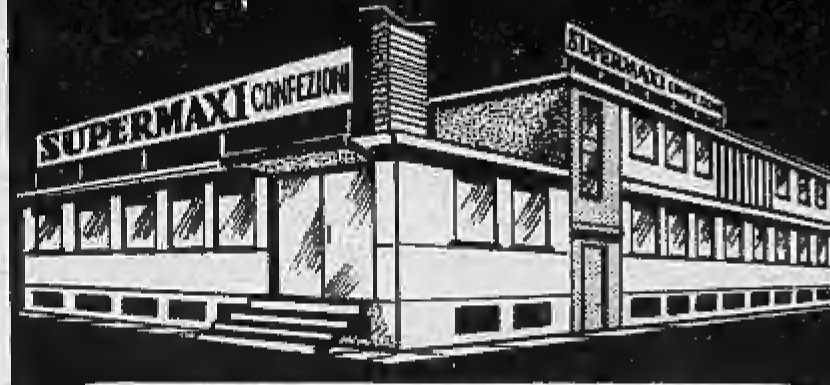

acquisterete direttamente dalla fabbrica!

GIACCHE UOMO	L. 28.000
ABITI UOMO	L. 38.000
IMPERMEABILI	L. 34.000
GONNE	L. 9.500
CAPPOTTI UOMO/DONNA	L. 48.000
CAPPOTTI RAGAZZO/A	L. 35.000
SOPRABITI PELLE	L. 115.000

CAMICIE - JEANS - MAGLIE

OFFERTA SPECIALE abito con gilè L. 39.500

BORGARO (TO) via Lanzo 120
(Str. Aeroporto) **Tel. 011/4702465**

ECONOMICI

2 *Affari e capitali*

A.A.A.A.A.A.A.A.A.A. **PRESTITI** a tutti residenti Piemonte Lombardia Liguria. E' la prima società del settore specializzata per prestiti immediati su auto (anche ipotecate) e mutui su alloggi ville terreni
FINANZIARIA FID
Sede centrale, via Cernaia 18, telefoni 543.834 530.445.

A.A.A.A.A.A.A. EUROFINSARDA Spa prestiti immediati sulla fiducia concede a operai impiegati commercianti artigiani tutta Italia settentrionale mutui ipotecari su case ville alloggi. Tassi ottimi via Sacchi 58, tel. 598.918 594.760.
A.A.A.A.A.A.A. PRESTITI fiduciari in giornata a operai impiegati professionisti rappresentanti commercianti artigiani
FINCOTEX
inoltre prestiti su auto in poche ore
FINCOTEX AUTO
corso Francia 15 tel 760.203 779.826.

A.A.A.A. NON promettiamo soldi a tutti in poche ore ma serietà e rapidità per qualsiasi finanziamento.
FIPAT FINANZIARIA
via Garibaldi 59, telefoni 518.290 538.422. Prima informatevi altrove, dopo da noi, vi fermerete.

A.A.A.A.A. AFI TORINO
prestiti subito fiduciari su auto a stipendiati artigiani commercianti via Papacino 4 telefono 519.194.

A.A.A.A. PRESTITI concediamo a tutti fiduciari ipotecari
FISET S.p.A.
piazza Statuto 10, telefoni 539.176 548.827, si distingue per serietà immediatezza.

A.A.A. CASALINGHE impiegati operai ipotecari concedesi prestiti massima riservatezza. Telefonare 579.797.
A.A. ACCORDIAMO prestiti a tutti senza richieste di garanzie, incassarelo subito denaro contante. Telefonare 504.249, corso Sommeiller 32 Torino.
A. ABBIAMO denaro in contante subito per: casalinghe operai impiegati. Telefonare 794.990. Serietà.

A. FACILISSIMO e subito finanziamenti a dipendenti casalinghe.
FACILISSIMO
Rapid Fin, via Bertolotti 7, tel. 547.410.

A. FINANZIAMO stipendiati, casalinghe, correntisti bancari. Corso Giulio Cesare 150. Telefonare 233.861 238.913. Velocità e riservatezza.

A. PRESTITI in giornata casalinghe operai impiegati commercianti correntisti bancari
FINANZIAMENTI
via C. Colombo 1 angolo corso Re Umberto, telefono 504.463.

A. SUBITO soldi in giornata prestiti a tutti sulla fiducia. Via Garibaldi 37, telefoni 548.074 538.777.
AFFARONE cercasi socio-a con apporto capitale per conduzione bellissimo ristorante-discoteca. Telefonare 0122 31.706.

ATTENZIONE
A TUTTI
FINANZIAMENTI
Prestiti in giornata. Via Sacchi 38. Telefonare 597.708.

CONCEDIAMO finanziamenti sulla fiducia. Visite anche domicilio. Corso Siccardi 11 bis, telefono 537.872.
CORRENTISTI bancari improtestati finanziamo immediatamente. Tel. 548.074 538.777.
DISPONENDO immobili 400 milioni ci associamo rileveremo seria redditizia attività possibilmente operante con l'estero. Scrivere: «Publikompass 122 — 10100 Torino».
FASANO 694.180 ricerca industria interessata affidare deposito fiduciario e distribuzione propri prodotti. Magazzini 1500-2500 mq. Massime garanzie bancarie.
MUTUI su e per acquisto case in 10 anni senza cambiali. Sconto portafoglio. Studio Finanziario, corso Vinzaglio 19, telefono 545.519.

PRESTITELEFONO a tutti in poche ore
FIDAUTO
basta telefonare per ottenere un prestito immediato. Piazza Statuto 24, telefoni 472 180 472 181.

PRESTITI facili a operai impiegati artigiani e commercianti rapidità e riservatezza. Cessione del quinto. Findomus. Torino via XX Settembre 51. Telef. 532.523.
PRIVATAMENTE ed in poche ore prestiti a tutti senza garanzie o ipotecari. Volendo visite a domicilio. Tel. 533.067.
SOLAMENTE 6 ore per ottenere un prestito sulla fiducia, via Oddino Morgari 32. Telefonare 657.012 657.063.

VIENI da amici. Soldi in 45 minuti
FINANZIARIA AMICA
Finamont, corso Sebastopoli 37, telefono 636.355.

VUOLE denaro? Massima celerità, convenienza, serietà; prestiti fiduciari, ipotecari, sconto fatture, cessione quinto. Telefonare 831.294.

3 *Aziende, negozi*

A. ABBIAMO oltre 15 anni di esperienza nella cessione di aziende commerciali-industriali e negozi. Assicuriamo massima garanzia. Fasano 694.180.
AFFARONE bar latteria con cibi cotti Totocalcio chiusura serale domenicale cedo 6 milioni 500 mila dilazionando. Telefonare 537.213 517.280.
ALIMENTARI I-VI-XII verdure cotte liquori incasso 90.000 giorno con alloggio cede zona Statuto Di Salvatore 581.694.
AUTOFFICINA attrezzata concessionaria ciclomotori esteri nazionali lavoro sicuro cede Spotorno. Di Salvatore 581.694.
BAR superalcoolici zona S. Rita biliardo sala carte dehors, incasso giornaliero 150 mila, vendo 24 milioni 500 mila. Telefonare 309.6377.
BAR superalcoolico eccezionale alloggio anticipo 3 milioni cedo 16 milioni 500 mila. Telefonare 537.213 517.280.
BAR superalcoolico chiusura serale domenicale centralissimo bellissimo cedo 33 milioni 500 mila eventualmente in gerenza. Telefonare 537.213 517.280.
BOUTIQUE pelletteria centralissima mq 120 su due piani con possibilità di mini alloggio attività raffinata e redditizia clientela prim'ordine, cede Di Salvatore offrendo occasione di sistemazione a persona pratica ed attiva. Telefonare 581.694.
CARTOLIBRERIA giocattoli moderna zona scuole. Richiesta 16 milioni trattabili, cedo in Savona Di Salvatore, tel. 581.694.
CEDESI negozio ferramenta colorificio zona Francia prezzo mite telefonare 768.931.
CEDESI rivendita pane causa malattia, prezzo mite. Telefonare 768.931.
CINTURA Torino Airasca ottima posizione nel centro commerciale negozio mq 60 12 milioni mutuo. Centrocase 748.475.
DIETETICI articoli sanitari unico in zona giro annuo 50 milioni cede senza merce in riviera Ponente Di Salvatore 581.694.
DI SALVATORE corso Turati 11 cede macelleria girarrosto tavola calda completa nuova attrezzatura notevole reddito zona forte passaggio in Vercelli.
DI SALVATORE corso Turati 11 cede panetteria tabelle I VII fronte scuole asilo incasso giorno 110 mila equa richiesta.

COMPLESSO RESIDENZIALE Sanbart
San Bartolomeo al Mare (DIANO MARINA)

COMPAGNIA · FINANZIARIA **COM·F·A·I** ATTIVITÀ · IMMOBILIARI

TORINO-MILANO-ROMA-NAPOLI

Servizio Pubblicità COM.F.A.I.

LA VOSTRA CASA AL MARE

L'appartamento che desiderate in un complesso con giochi bimbi, adiacenti piscine e campi da tennis.

- 1 camera, soggiorno con ang. cottura, bagno, balcone, da **L.** 19.800.000
- 2 camere, soggiorno con ang. cottura, bagno, balcone, da **L.** 31.330.000

Ufficio vendite in cantiere: Via Roma S. Bartolomeo al Mare (Diano Marina) Tel. 0183/400005

CONDIZIONI DI PAGAMENTO:
30% CONTANTI
70% MUTUO E DILAZIONI

Per informazioni rivolgersi COM.F.A.I. Filiale di Torino Via Guarini 4 ang. Via Lagrange Telefono 54.81.23 (5 linee) 10123 TORINO

SAN BART · ALASSIO · CERVO · SAN BARTOLOMEO · DIANO MARINA

DI SALVATORE corso Turati 11 cede in Novara avviatissima ditta mobili elettrodomestici materiale elettrico esclusiva nota Casa, giro affari considerevole.
DI SALVATORE corso Turati 11 cede pasticceria confetteria tabelle I VII, possibile laboratorio macchina torrefazione caffè con alloggio cintura Pinerolo.
DI SALVATORE corso Turati 11 cede attrezzatissima maison de beauté acconciature in appartamento 8 vani, 3 bagni, fitto irrisorio, clientela prim'ordine.
DI SALVATORE corso Turati 11 cede in Laigueglia bar super gelateria fronte mare arredamento in stile attività stagionale ottimo reddito adatto famiglia.
FASANO 694.180 alimentari self-service cintura Torino, attrezzata moderna, incasso giornaliero: 750 mila. Consigliabile nucleo familiare. Cede: 35 milioni.
FASANO 694.180 caffè analcolico latteria orario ridotto, incasso 220.000 (bar 150.000). Cede. 40 milioni. Dilazioni.
FASANO 694.180 elettricità idraulica Crocetta, ottimo incasso. Adatto competente anche riparazioni. Cede: 5 milioni.
FASANO 694.180 latteria formaggi zona Francia, angolare 6 vetrine, ottimo incasso. Causa malattia, cede: 11 milioni.
FASANO 694.180 officina stampaggio costruzione stampi attrezzature locale 300 mq. Macchinario perfetto, elevato reddito. Ritiro commercio, cede: 200 milioni.
FASANO 694.180 Porta Palazzo abbigliamento-calzature brillante posizione grandiosi locali, incasso 170 milioni. Possibilità trasformazione. Cede: 60 milioni.
FASANO 694.180 tabaccheria profumeria cancelleria in Settimo. Utile netto annuo 16 milioni. Cede 42 milioni. Dilazioni.
FASANO 694.180 ingrosso acque minerali in esclusiva. Utile annuo: 30 milioni adatto nucleo familiare, cede 40 milioni.
FRAMAL telefono 515.678 vendo tintostireria piazza S. Rita adeguatamente attrezzata vasta clientela ottimo reddito.
FRANA cede colorificio avviato 60 mq più retro vasta licenza richiesta 7 milioni più merce. Telefonare 511.090.
FRANA cede alimentari centralissimo redditizio unico in zona 100 mq media 230 mila giornaliere. Telefonare 511.090.
FRANA cede ristorante bar famoso, incasso 150 milioni annui, solo seria clientela raffinata attrezzatissimo. Telefonare 511.090.
FRANA cede ditta affermatissima stampi e stampaggio materie plastiche consigliabile esperto commerciale ottimo impiego capitale. Telefonare 511.090.
FRANA cede argenteria centenaria vaste vetrine favolosa posizione centrale adatta attività consimile. Telefonare 511.090.
FRANA cede supermercato frutta 100 mq vasta esposizione forte incasso adatto famiglia. Telefonare 511.090.
FRANA cede colori vernici moderno zona popolosa incasso 35 milioni annui. Fondi vivi facoltativi. Telefonare 511.090.
FRANA cede pastificio salumeria zona commerciale avviamento 27 anni. Ottimo incasso alloggio annesso. Telefonare 511.090.
NEL centro commerciale di Borgo San Paolo negozi vario genere e metrature da 9 milioni a 26 milioni 400 mila. Controcasa 767.888.
RIVENDITA pane vicinanze via Borgaro per ritiro commercio anziani cedono. Studio Sami telefono 519.546.
S. MAURO terreno mq 3000 posizione panoramica con costruzione alle fondamenta di mq 400. Uni o bifamiliare. Telefonare 747.729.
SAN Paolo via Stafferda 9 ottimo investimento negozi mq 40 7 milioni minimo contanti. Controcasa 748.475.
SARTORIA negozio recente piazza Robilant commerciale zona mq 20 8 milioni 200 mila minimo contanti. Controcasa 767.888 745.541.
TIPOGRAFIA artigianale attrezzatura completa funzionale clientela fissa ditte ed industrie. Telefonare 581.594.

(Continua)

sconto sorpresa sino al 40%

in VIA PO 55
VIA DI NANNI 120

da **AVOGADRO VIOLETTA**

Il marchio che distingue

BORSE pelle 9.900 - 14.900, tracolle 17.900, pitone e pelle 19.900 - coccodrillo 42.900 in più.

GUANTI stock 900 - 1500, vera lana 1.900, FODERA lana 2.900, fodera pelliccia 3.900.

BAULI 15.900 in più

OMBRELLI 2.900 in più.

VALIGIE espanso 4.900, P.V.C. 9.900, rigide per aereo 9.900, sacche viaggio 5.900, 24 ore 8.900.

BORSELLI 2.900, tracolla 8.900.

CINTURE stock 1.900, vero coccodrillo 2.900.

VASTO ASSORTIMENTO: VALIGIE - COMPLETI VIAGGIO CUOIO - SAMSONITE - DEL SEY - NECESSAIRES - PORTAFOGLI - CARTELLE SCUOLA

Sconto ai dipendenti FIAT - ENAL - RAI

IL TERRORISTA UCCISO DALLA BOMBA

Il complice dell'attentato era il fratello scomparso?

Ormai da quattro giorni le indagini sulla morte di Rocco Sardone, 22 anni, «saltato» sulla sua bomba mentre tentava di minare la concessionaria Nsu di via Viterbo, sono ferme. C'è stato un arresto, quello di Flavia De Bartolo, bloccata lunedì dagli agenti dell'antiterrorismo perché è la proprietaria della «850» distrutta dallo scoppio sulla quale viaggiavano il Sardone e il suo compagno, scomparso pochi minuti dopo la deflagrazione.

Ci sono ricerche, sulla base di una traccia abbastanza labile, quella dei coinquilini della ragazza, in via Entracque 7, dove i vicini avevano notato un certo via-vai di giovani, ma dove nessuno ha riconosciuto nelle foto segnaletiche mostrate dalla polizia i frequentatori abituali della casa.

E poi basta. Pare che il fratello del terrorista morto, Nicola Sardone, sia scomparso. Lo aspettavano al lavoro, alla Teksid di corso Mortara, ma non si è presentato ed a casa non si è visto. La sua sparizione è collegata con il fallito attentato? C'era lui, con il fratello, sulla tragica «850»? Sono domande senza risposta, così come rimane senza risposta quella relativa alla identificazione della misteriosa amica di Flavia De Bartolo.

Costei dovrebbe poter fornire qualche elemento sul «giro» del giovane ucciso, sugli amici che frequentava, sugli agganci che potrebbero esservi fra questa nuova vittima e i due morti di via Capua, il cileno Marin Pinones e il giovane Di Napoli. Facevano parte della stessa «cellula»?

L'ufficio politico e l'antiterrorismo, guidati dai funzionari Fiorello e Criscuolo stanno tentando di riunire in un quadro organico i tasselli di questo mosaico.

Distretti scolastici

Assemblea, questa sera alle 21, presso la scuola media Alberti di via Tolmino 40. E' organizzata dal Comitato di quartiere San Paolo e il tema del dibattito riguarda «Le elezioni dei consigli nei distretti scolastici». All'incontro sono stati invitati rappresentanti di tutte le forze politiche e sociali della città.

COLLEGNO

Riforma al manicomio

Assistenza psichiatrica, chiusura dei manicomi, decentramento territoriale: questi i temi dell'assemblea aperta che si terrà oggi, alle 15, a Collegno, nel padiglione nuovo di Villa Regina Margherita.

In un comunicato, firmato dalla Provincia di Torino e dall'opera pia ospedali psichiatrici, si dice tra l'altro: «*La posta in gioco è molto grossa, si tratta dell'eliminazione del manicomio come strumento repressivo del malato mentale, della sua emarginazione. Ma operare questa riforma significa mutare e far mutare il giudizio sui diversi, sui matti*».

Continua intanto lo stato d'agitazione degli operatori nel settore, sia negli ambulatori che negli ospedali psichiatrici stessi. «*Una riforma di questo tipo* — dicono alcuni medici — *romperebbe interessi cristallizzati nel tempo, all'interno del vecchio manicomio, nella libera professione, nelle mutue, nelle cliniche private. Non ci stupisce, dunque, che la lotta avvenga senza esclusione di colpi*».

PROCESSO - L'assalto in via Andrea Doria

SPARI IN SALA-CORSE

E' ritornata stamane all'esame della corte d'assise (presidente Barbaro, p.m. Astore) la rapina con sparatoria accaduta il 15 febbraio del '75 nella «sala corse» di via Andrea Doria 15. Sul banco degli imputati: Evangelista Giustozzi e Renato Celozzi-Foglio, che per quell'episodio erano già stati condannati, il primo a 10 anni di reclusione, e l'altro a 5 anni e 8 mesi.

Nel giudizio di appello il presidente dottor Germano aveva disposto un sopraluogo dal quale è risultato che i colpi sparati dai banditi avrebbero potuto uccidere due persone. Di qui è nata la nuova contestazione, fatta dal pubblico ministero, di tentato omicidio continuato. La prima sentenza è stata annullata e gli atti sono ritornati alla Procura della Repubblica per rifare tutto daccapo. I difensori avvocati Geo Dal Fiume e Gianvittorio Gabri hanno preso atto della nuova imputazione.

Stamane il dottor Barbaro ha ricordato, nella sua relazione, che quel giorno i due avevano fatto irruzione nel seminterrato a fianco della borsa merci, armi in pugno, sperando di rapinare la cassa. Incontrando un'imprevista resistenza da parte del personale e di alcuni clienti, avevano battuto ritirata, sparando alcuni colpi per garantirsi la fuga. I proiettili si erano conficcati nel bancone di mescita. La polizia, accorsa poco dopo, arrestava i due mentre tentavano di scappare su un'auto.

echi di cronaca

Bagno! Bagno! Bagno! Direttamente in fabbrica
tutto l'arredamento del vostro bagno box doccia. Visitateci alla Deal-To Bagno, via Rossini 3, tel. 547.316 e via Centallo 26 (zona Barca), tel. 240.479. Richiedeteci il catalogo generale gratuito; sconto reale del 20% su tutti gli articoli.

Centro droga
Tutti i giorni dalle ore 9 alle 19,30 puoi trovare degli amici. Tel. 515.474.

C'E' TEMPO ANCORA DUE MESI

Controllo della Vanoni degli anni 1970-71-72-73

PIERO MARI

Per le imposte dirette precedenti al primo gennaio 1974, la situazione è la seguente. Tutti coloro che hanno regolarmente presentato la «Vanoni» fino a tutto il 1973, se non usufruirono, nel 1974, del provvedimento di condono, potranno vedersi notificare entro la fine di quest'anno le rettifiche ai loro imponibili dichiarati. L'Ufficio delle Imposte dirette non potrà più rivedere le bucce, dopo il 31 dicembre 1977, ai contribuenti «infedeli» per gli anni 1970-71-72 e 1973. Se, invece, si fosse omessa la denunzia dei redditi per il 1969 (scadeva il 31 marzo 1970), il Fisco può ancora intervenire.

Per avere un'idea delle dimensioni di tale colossale operazione di accertamento per i vecchi tributi (Ricchezza Mobile, Complementare e Imposta sulle Società), le dichiarazioni presentate per gli anni 1970-71-72 e 73 risultano, in tutta Italia, 20 milioni 133 mila 887. Di queste, alla data del 30 giugno 1977, risultavano «esaminate» 12 milioni 955 mila 639; il numero delle rettifiche in corso di notifica dovrebbe essere di 7 milioni 178 mila 248, perché le domande di condono presentate (4 milioni 765 mila 988) hanno automaticamente «definito» molti imponibili.

In Piemonte, le «Vanoni» presentate ammontano a 393.103, oltre a circa 14 mila bilanci di società per azioni o affini: le domande di condono presentate sono state 487 mila 226.

In questi giorni molti contribuenti che hanno presentato domanda di condono, vengono chiamati dagli Uffici in quanto rimane da regolarizzare l'ultimo anno, il 1973, per il quale fu prodotto il mod. 1 bis sostitutivo della dichiarazione 1974 per il 1973. Per ottenere tale scopo, quando non si è chiesta la definizione per tutti i tributi (R. Mobile, Complementare, Imposta Fabbricati), occorre fare l'integrazione aggiungendo i tributi omessi. In caso contrario, l'Ufficio deve respingere la pratica di condono per il 1973, e, trovandosi non dichiarato tale anno (sul mod. 1 bis non si denunziava alcun imponibile), risulterebbe un'omessa dichiarazione a tutti gli effetti.

Per venire incontro a tale evidente situazione di ingiustizia fiscale, l'articolo 26 della recente legge «Pandolfi» prescrive che l'Ufficio, con proprio provvedimento su mod. 3/A (ex 22), notifica al contribuente «temporaneamente evasore» di non aver accolto il condono e gli assegna un termine di trenta giorni per regolarizzare la propria posizione. In pratica, il contribuente, anche su moduli o carta libera non conformi al modello della «vecchia» Vanoni, ricostruisce la dichiarazione dei redditi per l'anno 1973 e la spedisce o la porta di persona all'Ufficio che gli rilascia apposita ricevuta sul mod. 108.

Nuovo scambio, grande nuova occasione

In seguito ad una **nuova e più importante** fornitura di arredamenti a paesi orientali, un'importante azienda italiana ha ricevuto in parziale pagamento un

eccezionale lotto da collezione di splendidi

TAPPETI ORIENTALI

che allo scopo esclusivo di rientrare del proprio credito

mette in vendita a puri

PREZZI DI RECUPERO

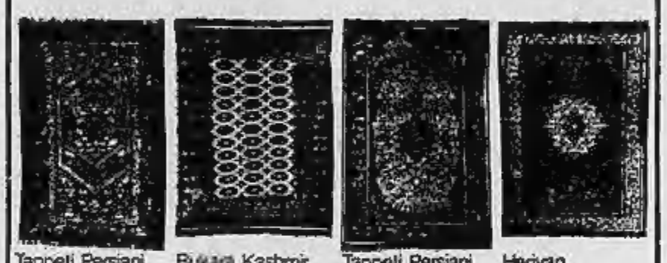

Tappeti Persiani mt.2,00x1,50 ca. **L. 180.000**
Bukara Kashmir mt.3,00x2,00 ca. **L. 440.000**
Tappeti Persiani mt.3,00x2,00 ca. **L. 690.000**
Herivan mt.3,00x2,00 ca. **L. 780.000**

Soltanto alcuni esempi tra le centinaia di tappeti pregiati originari di **Keshan, Qum, Tabriz, Ardebil, Baktiari, Senneh, Nain,** tutti con certificato di garanzia e autenticità, **anche con facilitazioni di pagamento.**

L'operazione di realizzo è in corso solo per pochi giorni, presso

C.I.T.O. CENTRO IMPORTAZIONE TAPPETI ORIENTALI Torino via Lagrange 10 angolo via Giolitti Tel. 519065

TUTTOLIBRI
il settimanale per riconoscere i tuoi libri.

SIGNORINE 15-24 anni

cercansi da avviare alla professione di

PERFORATRICE VERIFICATRICE IBM

Per un colloquio informativo presentarsi a

COMPUTEX Data 24 sedi in Italia

TORINO
Piazza Castello 139 - Tel. 548203
NOVARA
Corso XX Settembre 38 - Tel. 25907

UPI

trova l'acquirente giusto per il tuo appartamento in ogni zona della città

via Alfieri 24 ☎ 511.382

Se vuoi vendere o comperare una casa, va da CASALEGNO

LA CASA PER TUTTI

CASALEGNO organizzazione &C vendite immobiliari

Corso Regina Margherita 7-10124 TORINO
Tel. 88 59 62 - 83 29 04 - 83 54 93 - 83 52 94

autoCentauro

CORSO GIULIO CESARE 304 TORINO

PRESENTAZIONE E PROVE SU STRADA DI TUTTA LA GAMMA AUTOCARRI

MERCEDES-BENZ

CARATTERISTICO OMAGGIO GASTRONOMICO

ANNUNCIO STRAORDINARIO
alla upim
grandi sconti
abbigliamento
FINO A ESAURIMENTO DEGLI ARTICOLI

CAPPOTTO in panno, 85% lana. ~~L. 33.000~~ L. 29.900
LODEN originale, modello Tirolo. 85% lana. ~~L. 37.900~~ L. 30.900
LODEN modello trench. 70% lana. ~~L. 44.900~~ L. 36.900
ARGENTINA manica lunga, due modelli, con bordi in contrasto. ~~L. 5.900~~ L. 3.900
ESKIMO con fodera pelo staccabile. ~~L. 31.900~~ L. 28.900
SCAMICIATO in velluto. ~~L. 25.900~~ L. 19.900
GIUBBOTTO loden. ~~L. 28.900~~ L. 24.900
ABITINO in flanella misto lana a quadretti. ~~L. 10.900~~ L. 7.900
ESKIMO con fodera pelo staccabile. Anni 3/6 ~~L. 24.900~~ L. 20.900 Anni 7/9 ~~L. 27.900~~ L. 23.900 Anni 10/14 ~~L. 30.900~~ L. 26.900

tanti altri vantaggiosi sconti:

DONNA
GIACCA modello camicia. 90% lana. ~~L. 34.900~~ L. 29.900
GIACCONE double in tweed, interno gabardine. ~~L. 38.900~~ L. 30.900
LODEN modello Tirolo. Fodera scozzese. 70% lana. ~~L. 39.900~~ L. 33.900
LODEN modello trench. ~~L. 33.900~~ L. 27.900
CAPPOTTO doppio petto. 85% lana. ~~L. 44.900~~ L. 36.900
SCAMICIATO in cotone garzato. ~~L. 18.900~~ L. 13.900
ABITO in cotone fantasia. ~~L. 24.900~~ L. 17.900
GIACCONE in maglia operata di pura lana. ~~L. 25.000~~ L. 19.900
GIACCA in maglia con collo coreano. ~~L. 15.500~~ L. 11.900
ARGENTINA elasticizzata, collo alto. ~~L. 3.900~~ L. 3.500
ARGENTINE collo alto, giro collo, collo a V. Shetland 70% lana. ~~L. 7.900~~ L. 6.500

BAMBINO
GONNA pied de poule in misto lana con pieghe. Anni 3/7 ~~L. 8.900~~ L. 5.900
LODEN originale modello Tirolo. 80% lana. Con cappuccio. Anni 2/6 ~~L. 23.900~~ L. 19.900 Anni 7/9 ~~L. 26.900~~ L. 22.900
Anni 10/14 ~~L. 29.900~~ L. 25.900
LODEN modello trench. 80% lana. Con cappuccio. Anni 3/5 ~~L. 28.900~~ L. 24.900 Anni 5/7 ~~L. 30.900~~ L. 26.900 70% lana Anni 7/9 ~~L. 32.900~~ L. 28.900
LODEN con cappuccio. 80% lana. Anni 3/5 ~~L. 24.900~~ L. 20.900 Anni 6/7 ~~L. 26.900~~ L. 22.900 Anni 8/14 ~~L. 24.500~~ L. 22.900 70% lana Anni 3/5 ~~L. 28.900~~ L. 23.900
Anni 10/14 ~~L. 35.900~~ L. 31.900 Anni 8/10 ~~L. 29.900~~ L. 25.900 Anni 11/14 ~~L. 31.900~~ L. 27.900 Anni 8/10 ~~L. 32.900~~ L. 27.900 Anni 11/14 ~~L. 35.900~~ L. 30.900

UOMO
GIUBBOTTO in panno blu. ~~L. 28.900~~ L. 24.900
GIUBBOTTO aviatore blu. ~~L. 31.900~~ L. 26.900
GIACCONE marina ~~L. 37.900~~ L. 30.900

upim

ALFA GT Spyder 1600 con tetto rigido colore rosso qualsiasi prova. Sogea vende corso Siracusa 40.
ALLA Sale, corso Giulio Cesare 202, telefono 263.756: 126 73, 127 74 75 76, 128 72 74 76, 131 76, 131 familiare 75 76, GLS 74, Kadett 1000 Caravan 76, Ascona 1200 72, Rekord diesel 75, Rekord diesel familiare 74 75, Peugeot 204 diesel 76, Alfa 2000 74, Renault4 75, Renault 5 76, Alfasud 72 73 74, con facilitazioni di pagamento.

ATTENZIONE
vendonsi minimo anticipo vaste gamme vetture d'occasione garanzia corso Orbassano 72 telefono 381.034 Autocommercio.

BELLISSIMA 126 accessoriata bicolore anno 75 km 15 mila privatamente vendo contanti. Visibile garage, via Spallanzani 16.

AUTOGRUP Concessionaria, corso G. Cesare 334, telefono 202.833
USATO
Lancia 2000 berlina 74, Beta berlina 1600 3 mesi e 7 mesi, Beta berlina 1800 75, Fiat 132 GLS 76, coupé 124 70, Mini 90L 75, Mini 1000 74, Land Rover 88 e 109 diesel. Garanzie dilazioni.

F I A T

AUTOMOTOR A. Nuova Concessionaria Fiat vasto assortimento in pronta consegna vetture nuove Fiat. Via Rossini 26, telefono 871.127.

AUTOMOTOR B. Nuova Concessionaria Fiat, ritiriamo il vostro usato supervalutando. Via Rossini 26, telefono 871.127.

AUTOMOTOR C. Nuova Concessionaria Fiat favorevoli dilazioni di pagamento con minimo anticipo. Via Rossini 26, telefono 871.127.

AUTOMOTOR D. Nuova Concessionaria Fiat offre gratuitamente consulenza e progetti di leasing ad aziende commercianti ditte e professionisti. Via Rossini 26, telefono 871.127.

AUTOSTANDAR
D. vetture nuove ogni tipo consegna immediata forti sconti ed inoltre 200 occasioni garantite corso Belgio 179, telefono 896.548.

AUTOSTANDAR DIESEL
C. 132 novità assoluta pronta consegna per una prova corso Belgio 179, telefono 896.548.

AUTOSTANDAR ACQUISTA
B. furgoni autocarri fuoristrada auto anche ipotecate corso Belgio 179 via Giulia di Barolo 3-D, telefono 896.548 831.751.

AUTOSTANDAR ACQUISTA
A. auto di tutte le marche pagamento contanti subito corso Belgio 179, telefono 896.548.

BETA coupé del 75 unico proprietario vendo prezzo interessante visibile Lincarauto corso Principe Oddone 68.
BETA Berlina 2000 bianca vetri atermici idroguida 1976, HPE 1,6 coupé 1,6, 1,8 revisionato garantito serietà massima assistenza da Anastasio corso Duca Abruzzi 10.
BMW 520 impianto a gas metallizzato vetri azzurri ruote lega 1973 perfetta s.a.s. Simoni vende. Telefonare 599.393.
CAMPER VW nuovi modelli 78 pronta consegna: 1600 benzina, 2700 nafta con doccia, acqua calda e fredda aria condizionata calda frigo 5 posti letto vendita con leasing. Offerta speciale. Vende Pastorino corso Sebastopoli 227.
CEDO contratto Giulia Diesel causa cambiamento attività. Telefonare per informazioni alla Sogea telefono 356.617.

CITROEN DYANE 6
Dyane 6 è la più economica delle utilitarie consuma solo litri 6 per 100 km costa lire 2 milioni 600 mila su strada ve la consegnamo subito con sole lire 900 mila il [illegible] Banca America 40 mesi Franscar corso V. Emanuele 206/208, telefono 758.282 corso Sebastopoli 272, telefono 323.893.

CITROEN
Autoeremo corso Moncalieri 11 telefono 651.876 /77 vende Citroen DS 20 Break metallizzata fine 75 km 30 mila.

COMPERIAMO
vetture recenti grande valutazione pagando subito per contanti senza spese Autocommercio corso Orbassano 72.

COMPRA-VENDE
acquistiamo vetture offrendo il prezzo più alto vendiamo a prezzi vantaggiosi 6 mesi garanzia. Autodestefani, corso Grosseto 55, telefono 293.992.

COMPRO qualsiasi vettura anche ipotecata massima valutazione vostro domicilio. Telefonare 351.257.

CONCESSIONARIA LINCARAUTO
Simca 1000 quota contanti lire 492 mila; Simca 1100 quota contanti lire 618 mila; Simca 1307 quota contanti lire 925 mila, il rimanente in comode rate mensili senza cambiali. Supervalutazione della vostra vettura condizioni eccezionali, vasto assortimento usato di tutte le marche Corso P. Oddone 68. Corso Orbassano 72.

CONTANTI
subito comperiamo autovetture tutte marche, non sinistrate. Soima, corso Giulio Cesare 186, telefono 205.1977.
FIAT 127 due e tre porte anno 1973-74-75 vetture controllate di meccanica e carrozzeria. Sogea vende corso Siracusa 40.

FIAT 128 coupé SL 1100 1974 blu 26 mila km originali bellissimo unico proprietario vendesi anche rateizzando L. 1 milione 950 mila. Visibile Torauto corso Belgio 108.

(Continua)

ECONOMICI

3 *Aziende, negozi*

TAIT cede avviato e attrezzato alimentari zona Bernini ottimo incasso L. 7 milioni 800 mila vero affare. Telefonare 441.765.
TAIT cede licenza taxi con autovettura possibilità di ulteriore sviluppo ottimo incasso. Per informazioni telefonare 441.765.
TORREFAZIONE superalcolica incasso 80 mila giornaliere bellissimo cedo 17 milioni 800 mila dilazionando. Telefonare 537.213 517.280.
URGE cedere grande allevamento conigli sanissimi da trasferire compreso solido capannone prefabbricato. Telefonare 687.462.
VIA Braccini ottima posizione commerciale negozio riparazione scarpe 11 milioni facilitazioni. Centrocasa 748.475 745.541.
ZONA centro commercialissimi negozi affittati a forte reddito metrature varie da 21 milioni a 38 milioni 500 mila. Centrocasa 767.888.

4 *Terreni*

A. L. 300 al mq vendo terreni alti pascoli vicino Col del Lis Rubiana a 35 km da Torino. Telefonare 537.126.
A. LIRE 480 mila vendo mq 1600 di terreno con pioppi a 35 km da Torino. Telefonare 530.014.

A CHIERI vendesi terreno di mq 1700 con progetto approvato per la costruzione di villa bifamiliare L. 25 milioni. Telefonare 874.182.
CHIERI terreno con licenza approvata mq 3030 possibile villa bifamiliare lire 59 milioni 500 mila trattabili. Pindota 696.6966.
GIVOLETTO vendo terreno mq 17 mila progetto approvato villa 14 camere bifamiliare. Telefonare 532.604.

PROGETTO approvato più breve distanza più collina più certificati catastali più frazionamento più picchettamento più inizio lavori in corso
LIRE 3300 IL MQ.
meno fastidi, pagamento dilazionato. Telefonare 216.3614.

TERRENO agricolo di mq 2000 più certificato catastale più diritti di prelazione più frazionamento più picchettamento
L. 950.000
meno fastidi. Telefonare 216.3614.

5 *Locali e negozi*

domande

A. CAPANNONI industriali cerchiamo in acquisto-affitto. Oltre 15 anni di esperienza. Rapidità garanzia. Fasano 694.670.
ALLA Nazionalcase corso Francia 58 tel. 747.148 761.439 potete vendere direttamente i vostri immobili industriali solo Torino prima cintura; pagamento contanti.
FRAMAL telefono 515.878 acquista zona Porta Palazzo magazzini vuoti 30-50 mq anche da ristrutturare.

offerte

ADIACENZE Pinerolo vendiamo capannoni mq 6 mila con terreno mq 15 mila e villa bifamiliare. Immobiliaretoro 011 501.219.
AFFARONE vendesi locale angolare con retro mq 55 uso rappresentanze laboratorio, via G. Reni. Studio Rizza 472.858.
AFFITTO vendo locale industriale Leini mq 2400 altezza metri 7 predisposto carroponte cortile mensili 1 milione 800 mila. Telefonare 544.958.

BOX
in costruzione zona Mirafiori garantendo affitto 16 mila mensile immediato fino alla consegna impresa direttamente vende, possibile diverse dimensioni. Telefonare 650.4444.

CORSO Palermo posizione commercialissima negozio alimentari mq 60 9 milioni 600 mila dilazionabili. Centrocasa 767.888.
CORSO Unione Sovietica 233 negozio costruzione recente locato guarnizioni industriali 52 milioni mutuo. Centrocasa 748.475.
FASANO 694.670 complesso industriale Torino Nord allacciamento tangenziale autostradale: 3500 mq magazzini uffici appartamenti servizi; 5200 mq reparti produzione, altezza mt. 4,30 pavimenti portata industriale. Carroponte 4 tonn., cabina elettrica 1000 Kw., blindosbarra aria compressa riscaldamento metano. Impianti ventilazione-ricambio aria e depurazione acque. Richiesta: 980 milioni.
FASANO 694.670 complesso immobiliare: autorimessa pubblica (1273 mq) supermarket magazzini uffici box. Affitto annuo: 19 milioni. Vende: 485 milioni con mutuo.
GRUGLIASCO affitto vendo locale mq 2500 cabina elettrica blindo uffici mq 800 cortile mq 3000. Telefonare 544.958.
INVESTIMENTO sicuro radiale Moncalieri negozio locato verdura mq 45, 11 milioni 200 mila mutuo 5%. Centrocasa 745.541 748.475.
IPI vende centrale Cittadella: mq 430 uso ufficio magazzino servizi autorimessa. Informazioni telefono 511.382 537.066.
LIBERO corso G. Cesare vendo muri e licenza negozio angolare 11 vetrine retro e servizio 2 cantine. Telefonare 230.972 273.977.
NEGOZI centrali corso Francia locati pasticceria merceria ottimo investimento da 16 milioni 800 mila a 38 milioni. Centrocasa 767.888.
NEGOZIO abbigliamento zona Mirafiori ottima posizione 15 milioni minimo contanti mutuo. Centrocasa 748.475 745.541.
NEGOZIO parrucchiere signorile costruzione zona corso Unione Sovietica 12 milioni 900 mila meno mutuo. Centrocasa 748.475 745.541.
NEGOZIO vuoto 10 mt. da via Roma mq 150 3 piani 2 vetrine equo affitto più buona uscita equivalente alla posizione. Rivolgersi Di Salvatore corso Turati 11.
PORTA Palazzo vendesi blocco di 3 magazzini con accesso carraio e area di cortile riservata comodissimo al mercato prezzo 7 milioni 500 mila. Fiduciaria Imm. 548.412 548.347.
NEGOZIO zona Mirafiori costruzione recente locato elettrodomestici 42 milioni meno mutuo. Centrocasa 745.541 767.888.
PRATICHE auto negozio luminoso recente ottimo investimento zona Mirafiori 12 milioni 900 mila meno mutuo. Centrocasa 767.888.
RECENTE moderna costruzione radiale Moncalieri negozi luminosi intenso passaggio pedonale locato bar mq 185, 49 milioni 800 mila meno mutuo. Centrocasa 767.888 745.541.
TINTORIA zona popolosa commerciale Mirafiori moderna 12 milioni 900 mila meno mutuo San Paolo 20ennale. Centrocasa 745.541.
600 L.MQ affitto capannoni magazzeni nuova costruzione cintura Torino. Telefonare 011 517.803.

7 *Offerte lavoro e impiego*

operai, autisti, fattorini

AGGIUSTATORI e montatori meccanici con conoscenza del disegno tecnico sono ricercati da importante azienda torinese. Inviare le domande indicando l'età a: «Publikompass 321 — 10100 Torino».

ISTITUTO di vigilanza assume guardie notturne e diurne età massima 30 anni terza media altezza minima 1,70 indispensabile la residenza nella provincia di Torino. Portare personalmente domanda a ufficio operativo via Carlo Alberto 32 Torino, per selezione lunedì mercoledì e venerdì ore 9-12.

impiegati

AZIENDA milanese fama internazionale selezione personale maschile e femminile 18-26enne dotato personalità e cultura per costituenda nuova Filiale. Offresi retribuzione superiore alla media con possibilità carriera. Presentarsi solo lunedì ore 9-12 15-18: corso U. Sovietica 85.
SIGNORA-INA distinta presenza serietà libera anche mezza giornata cerca importante società per visitare nostra nuova clientela Cuneo e zone limitrofe. Scrivere a: Ita ufficio pubblicità via Susa 17, 10138 Torino, specificando numero telefonico.

15 *Autovetture*

A.A.A.A.A. AUTOFRANCIA: 300 autoccasioni completamente revisionate assortimento tutti i modelli Fiat Lancia Citroen Mini Autobianchi Simca Opel, eccetera. Garanzia 6 mesi minimi anticipi rateazioni sino a 30 mesi auto nuove Fiat consegna in 48 ore. Visitateci: serietà e cortesia. Autofrancia, corso Francia 341 (aperto festivi).
A.A.A.A.A. ALLA Savea vasto assortimento Simca 1000 16 km con 1 litro ricondizionato garantite da lire 400 mila in su rateizzazioni senza cambiali Savea concessionaria Simca corso Francia 353. Telefono 713.113, corso Vercelli 56, telefono 230.881.
A. AFFARI faccio per qualsiasi macchina nuova e d'occasione comperando in corso Siracusa 30 angolo via Monfalcone 141, pagamento come volete.
ACQUISTO vetture usate piccola e media cilindrata. Telefonare ore ufficio 505.247.

ACQUISTIAMO
cerchiamo vetture 2-3 anni offriamo prezzo migliore Lincarauto, corso P Oddone 68.

ACQUISTIAMO pagando massimo 126, A112, 127, 128, 131, 132, Alfa Romeo, Bmw, Beta. Corso Raffaello 3, tel. 658.001.
ALFASUD lusso 5 marce vetture di dipendente concessionaria Alfa Romeo, 3 mesi, notevole risparmio dal nuovo. Sogea vende corso Siracusa 40.

l'auto d'occasione che stai cercando c'é
SOIMA
CORSO GIULIO CESARE 186
TEL.205.19.77-205.20.05

INTEGRALI
Black&Decker
gli specializzati dal prezzo eccezionale

SCONTO 15%
FRESIA
FERRAMENTA
TORINO VIA AOSTA 3 - Tel 852 837

Non più festivo l'anniversario del '18

Domani 4 novembre (cerimonia domenica)

4 novembre, cinquantanovesimo anniversario della Vittoria, giornata nazionale delle Forze Armate. Per la prima volta la celebrazione «slitta» di due giorni: il decreto governativo che abolisce festività infrasettimanali ha spazzato via dal calendario il quattro novembre festivo, rinviando alla domenica successiva la commemorazione della ricorrenza. Autorità militari e civili, combattenti e reduci si daranno quindi appuntamento per il sei. Anche quest'anno si segnalano diverse iniziative.

La Regione distribuirà ai giovani che prestano il servizio militare in Piemonte cinquemila copie della pubblicazione curata dal Consiglio regionale sul contributo delle Forze Armate alla guerra di Liberazione e al movimento di Resistenza in Italia e all'estero. La pubblicazione verrà data a tutti i comuni che ne faranno richiesta per una analoga distribuzione ai giovani in partenza per il servizio di leva. L'iniziativa è stata varata nel '75 ed ogni anno viene ripresa per sottolineare l'apporto dei militari alla costruzione dell'Italia democratica e *«l'importanza del superamento di qualsiasi separazione formale fra esercito e comunità nazionale secondo lo spirito della Costituzione repubblicana»*.

In un comunicato le associazioni combattentistiche e d'Arma di Torino e provincia *«confidano in una larga partecipazione della cittadinanza alle cerimonie commemorative delle Forze Armate per onorare i cavalieri di Vittorio Veneto, i mutilati, gli invalidi, i decorati, i combattenti di tutte le guerre e della lotta di liberazione, per ricordare gli eroici caduti»*.

Questo il programma delle cerimonie. Domani alle 17,30, deposizione di una corona al Sacrario dei Caduti alla Gran Madre. Domenica alle 9,30 cerimonia del decorato e dell'orfano di guerra presso la caserma Monte Grappa. Ore 11 alza bandiera in piazza Castello; ore 11,15 commemorazione ufficiale a Palazzo Madama. Anche quest'anno alcune caserme apriranno (domenica) le porte ai civili. Semplici cittadini, genitori e bambini visiteranno gli edifici e si incontreranno con i soldati di leva.

Per il bar distrutto dalle molotov

SCIOPERO DELLA FAME

«Subito tante parole, tante adesioni, tanto interessamento. Ma adesso, dopo dieci giorni di sale d'attesa, non ne posso più. Passa il tempo, cresce la paura di essere dimenticati. Così non può continuare».

Ieri Luigi De Maria è tornato con la moglie, titolare dell'«Angelo azzurro», nel bar di via Po che fu distrutto dalle molotov il primo ottobre. Nel locale, ridotto ad un antro nero dall'incendio in cui perse la vita lo studente Roberto Crescenzio, le facce dei due spiccano bianche. Da ieri Luigi e Maria Benedetta De Maria fanno lo sciopero della fame.

Dice lui: «L'Epat ha aperto una sottoscrizione in nostro favore, mi hanno anticipato che la raccolta arriverà a 3-4 milioni. Intanto, la Regione ci ha dato altri cinque milioni in anticipo di ulteriori sovvenzioni che ci sono state promesse tramite la legge regionale 47. Ma, avendo poco tempo fa ampliato il locale, ho dei creditori che non possono aspettare; e intanto, dobbiamo pensare a tirare avanti, noi e il nostro bambino di otto anni. Invece, per un accordo tra Comune e Regione, che tarda ad arrivare, non so più dove sbattere la testa».

In realtà, la procedura non è difficile. Ci vuole una richiesta ufficiale e poi, come è già successo in altri casi, il Comune potrà autorizzare la Regione a procedere con i finanziamenti necessari. Il sindaco in persona ha promesso al barista «che si passe à con urgenza sopra ad ogni ostacolo burocratico».

Perché allora questo sciopero della fame e questo sit-in che dà un brivido a chiunque da ieri passi per via Po? Dice la signora De Maria: «Siamo disperati, con l'acqua alla gola, cercate di capirci. Per noi, ogni giorno che passa è un tormento. Ed è passato più di un mese».

TESSILI

Sciopero di 4 ore

Trentunmila tessili della nostra provincia (100 mila in Piemonte) partecipano oggi alla fermata nazionale della categoria che interessa quasi un milione e mezzo di lavoratori. In tutta Italia lo sciopero sarà di 8 ore, in provincia di Torino e Novara solo di 4 perché altre 4 sono già state effettuate il 28.

I problemi della categoria vengono discussi oggi pomeriggio all'Unione Culturale in un incontro coi partiti politici. La relazione di apertura sarà svolta dal segretario provinciale della Federazione lavoratori tessili, Giuseppe Giurlanda. *«La crisi del tessile e abbigliamento* — spiega — *è legata a quella generale del Paese. Chiediamo quindi radicali mutamenti di politica economica e un rilancio del settore. Non un rilancio indiscriminato, bensì legato agli altri problemi economici, occupazionali e di riforma del Paese. La ripresa dell'edilizia, ad esempio, significherebbe una ripresa del 30 per cento anche nel settore tessile»*.

Il dirigente sindacale metterà poi in primo piano la necessità di difendere i posti di lavoro attualmente minacciati (30 mila in Italia, 10 mila in Piemonte). *«Innanzitutto dando una soluzione ai punti cronici di crisi con in primo piano Vallesusa-Montefibre* — dice ancora Giurlanda —. *Si tratta di inserire l'intera Montedison nelle Partecipazioni Statali e di riordinare queste ultime secondo piani di settore. Vale a dire raggruppare tutte le industrie che producono certi prodotti e non lasciarle sparse un po' all'Iri, un po' all'Eni e così via. Per questo scopo siamo perfettamente d'accordo con l'attuazione di una politica di riconversione industriale, ma da fabbrica a fabbrica e non dalla fabbrica alla disoccupazione»*.

Il dirigente della Fulta conclude ricordando il ruolo fondamentale che devono svolgere le Regioni per il rilancio delle piccole e medie aziende. *«Un ruolo di incentivazione anche finanziario promuovendo la ricerca, le indagini di mercato, la verticalizzazione della produzione in modo da rompere la condizione di sudditanza dei piccoli rispetto ai grandi. Tutto questo, però, condizionato a precise richieste: mantenimento dei posti di lavoro, rispetto dei contratti, eliminazione del lavoro a domicilio»*.

TURISMO

Piemonte al cinema ed in tv

Una campagna pubblicitaria, promossa dall'assessorato al Turismo della Regione, farà conoscere mete turistiche «diverse» del Piemonte che possono essere utilizzate per la imminente stagione invernale. La pubblicità su periodici e giornali è curata dalla Dbmua; quella attraverso affissioni, cinema e televisione è affidata alla «Futura». I filmati pubblicitari sono prodotti da «Gruppo Cooper».

Spiega l'assessore Moretti: «La campagna promozionale, fermo restando il suo contenuto informativo, tende a colpire principalmente l'emotività dell'utenza, presentando immagini di sicura reattività sensitiva le cui componenti psicologiche di base saranno esaminate nell'ambito del discorso sulla pianificazione».

Aggiunge il presidente Viglione: «E' la prima volta che la Regione Piemonte intraprende una campagna pubblicitaria qualitativamente e quantitativamente rilevante qual è quella di "Piemonte neve", che si inserisce nel più vasto programma di "Orizzonte Piemonte". La scelta che andiamo a concretizzare nasce dalla necessità di offrire al pubblico e agli operatori del settore un'immagine chiara e unitaria del territorio piemontese, non solamente per quanto concerne le località di maggior interesse, bensì soprattutto per i centri minori che dispongono di un patrimonio ambientale da valorizzare e propagandare».

Il merito di questo impegno è appunto di voler far conoscere bellissime località (circa 80) quasi sconosciute alla massa dei turisti piemontesi, che di solito si orientano su poche mete super-reclamizzate.

TACCUINO DEL LETTORE

Oggi festeggiamo

S. Silvia vedova. S. Quarto. S. Valentiniano. S. Mariano. S. Uberto. Oggi giovedì 3 novembre: il sole è sorto alle 7,09 e tramonta alle 17,16. Vigilia dell'ultimo quarto. Domani festeggiamo: Carlo. Chiaro. Pierio. Nicandro.

Manifestazioni

L'Ufficio Diocesano Comunicazioni Sociali comunica che monsignor Luigi Bettazzi, vescovo di Ivrea, sostituirà monsignor Filippo Franceschi, arcivescovo di Ferrara, nella conferenza promossa dall'Azione cattolica torinese presso la Galleria d'Arte Moderna sabato 5 novembre alle ore 17.

L'Unione Culturale e la rivista «Riforma della scuola» aprono un dibattito con gli insegnanti sul tema «La riforma delle superiori». Domani alle ore 16 parlano i politici e i tecnici: on. Giuseppe Chiarante (pci); on. Rolando Picchioni (dc); prof. Maria Corda Costa (Università di Roma); prof. Remo Fornaca (Università di Torino).

Baha'i di Torino: questa sera alle ore 21, al Centro Baha'i di Torino, in via Cesare Lombroso 6, avrà luogo un pubblico dibattito sul tema «Le religioni nel mondo e la loro influenza nella vita dei popoli».

Notizie utili

Settimana della solidarietà: è iniziata la «Settimana della solidarietà» organizzata dalla Società di San Vincenzo de' Paoli. Per tutta la settimana fino a domenica 13 i confratelli chiederanno ai cittadini per le strade, nelle piazze, davanti ai locali pubblici, davanti ai caselli autostradali un tangibile gesto di solidarietà per i poveri, gli emarginati.

Centro Pannunzio: il corso di psicologia avrà inizio martedì 8 novembre alle ore 18. Informazioni ed iscrizioni via Ponza 4 (da lunedì al giovedì, ore 18-20), tel. 543.639.

Pronto intervento

Soccorso pubblico d'emergenza 113; Questura 512.444; Volante 555.555; Carabinieri (Radiomobile) 21.21.21; Polizia Stradale 533.853; Polizia femminile 515.226; Vigili del fuoco 22.222; Vigili Urbani 272.833 - 277.322; Soccorso Aci 116.

Ambulanze

«Torino Urgente» 57.75; Croce Rossa 511.828 - 534.000; Croce Verde 549.000; Municipali 852.440.

LO CHEF CONSIGLIA

a cura di ROBERTO BIASIOL

Tasca alla casalinga

Dosi per sei persone abbondanti: un chilo e due etti di pancia di vitello, un etto di cervella, un etto di polpa di vitello magra, un etto di animelle, un etto di parmigiano grattugiato, un etto di lardo a burro, due etti di piselli, due cipolline, due carote, due coste di sedano, sei uova di cui due sode, alloro, rosmarino, maggiorana, aglio, sale, pepe, noce moscata, mezzo bicchiere di latte. Tagliare sventrandola la pancia di vitello e formare un sacchetto. Far dorare nel burro e rosmarino una cipollina e uno spicchio d'aglio tritati. Aggiungere polpa di vitello, cervella, animelle (sbollentate e senza pellicole) il tutto a pezzetti, una carota a dadini e un etto di piselli. Far cuocere per mezz'ora e aggiungere mezz'etto di lardo; poi tritare tutto nel passaverdura a griglia grossa e mettere in una terrina dove si aggiunge un etto di piselli, latte, parmigiano, maggiorana, sale, pepe, noce moscata, quattro uova intere sbattute. Dopo avere amalgamato, riempire la tasca in modo che ci stiano le uova sode; aggiungere queste e poi cucire la tasca. Quindi avvolgerla in tela umida e legarla bene. Far cuocere la tasca in terracotta, mettendola a freddo coperta d'acqua alla quale si aggiunge una cipollina, una carota, alloro, sedano e sale. Far bollire a fuoco lento per due ore circa, forando la tasca in profondità, ogni tanto. Raffreddare sotto il peso di un tagliere. Servire tiepido o freddo.

Ristorante Aprà - Via Caudana 98 - Castiglione Torinese

(Segue da pag. 4)

Dopo penose sofferenze ha lasciato i suoi cari

Giuseppina Maina nata Zacco

A funerali avvenuti, lo annunciano con grande dolore il marito **Giuseppe**, la sua adorata **Simonetta**, i fratelli: **Riccardo** con la moglie **Mariuccia, Franco** con la moglie **Carla** e **Roberto**, cognate, cognati e nipoti. Un particolare ringraziamento al dott. Bonzano per le amorevoli cure prestate alla cara scomparsa.
— Torino, 3 novembre 1977.

Famiglie **Minini** commosse piangono la carissima **PINA**.

Affettuosamente uniti nel dolore **Ernesto, Rita, Gingi Caballo**.

Partecipano al dolore di Riccardo Zacco gli amici:
Dino Albrizio
famiglia **Allario**
Francesco Bertolazzo
Roberto Betteo
Marialuisa Biancheri
Wilma Bianco
Mario Biasoli
Angelo Bogliaccino
coniugi **Bosco**
Paolo Boselli
Mirella Brida
Edoardo Buffa
Antonietta Campero
Giovanni Carbone
Loredana Caselli
Silvano Cavaliere
Piera Cepoi
Rino Chiabotto
Giuseppe Corno
Roberto Crespi
Paolo De Nigris
Salvatore Deriu
Enzo Di Falco
Gianni Di Giore
Gianni e Renato Di Mingo
coniugi **Emoli**
Giovanni Enrico
Giulia Farinelli
Carlo Ferrero
Antonio Frulanu
Alina Gallo
Gino Gelardi
Edoardo Genovesio
Bruno Godino
Claudio Gosso
famiglie **Isaardi**
Luciano Lucca
Tommaso Lucivero
Giovanni Medici
Carlo Monge
Olga Morone
Ugo Mulas
fratelli **Olivero**
Natalino Pairetti
Michele Perosino
Mario Perrone
Roberto Pinton
Ferruccio Previati
Roberto Pugliese e
Enrico Robbi
Liliano Rossi
Rina Sclacca
coniugi **Seglimo**
Luigina Solero
Franco Somà
Luciano Tinti
Bruna Todaro
Carlo Tomasi
Francesco Tomasi
Giovanni Viale
Ermanno Zanone.

Nella Silvestro Sacchi e figli prendono parte al dolore di Beppe e Simonetta Maina per la scomparsa della cara **GIUSEPPINA**.

Ugo Bertinetti e famiglia si uniscono al dolore che ha colpito i fratelli Zacco.

Uniti nel dolore degli amici Maina Zacco la famiglia **Valduga** partecipa.

Paolo Antonioia
Donatella Bacolla
Andreina Baravalle
Silvana Baratono
Gabriella Bogetti
Gianni Bona
Gianfranco Chiappo
Giorgio Crux
Anna Ferretti
Giovanna Fiandino
Piergiorgio Franceschini
Wilma Gabutti
Rita Jacob
Marcella Lange
Aurora Lumare
Enrico Madon
Francesco Mignone
Mariateresa Nosetti
Roberto Oggero
Maria Sandrucci
Lorenzo Varesa
Renza Verona
Angelo Visconti
Piera Zanetti
Elda Zoratto
piangono con Marisa il padre

generale Agostino Sardella
— Torino, 3 novembre 1977.

Francesco Michela Cesare Oletta Nina sono affettuosamente vicini a Paolo e piangono l'indimenticabile

Maria Ronca
— Torino, 2 novembre 1977.

Munita dei conforti religiosi è mancata all'affetto dei suoi cari l'anima buona di

Antonio Fagnoni

Presidente Gruppo Anziani E.A.T.O.N.-L.I.V.I.A.

Ne danno il triste annuncio la moglie **Giovanna**, il figlio **Marco** con la moglie **Carla Bertana**, le sorelle **Guglielma** col marito **Umberto Tinneri**, **Italo** ved. **Sorlini**. Un particolare ringraziamento al prof. Cravetto, ai dottori Carnevale e Salomone e turie le Suore della Divisione Medicina Ospedale Cottolengo per le cure e l'amorevole assistenza. I funerali in Rivoli giovedì 3 novembre '77, alle ore 15,30 partendo dalla parrocchia di S. Bartolomeo - Borgo Nuovo.
— Rivoli, 1 novembre 1977.

Alberto e Vittoria Pallieri con **Attilio, Vittorio** e famiglie piangono il caro congiunto **TONINO**.

La famiglia **Bertana** prende viva parte al dolore di Marco e famiglia.

Mariola e Osvaldo coi ragazzi partecipano al lutto della famiglia.

Il direttore prof. **Filippo Gallizia**, i collaboratori prof. **Zenobio Marenzini**, dott. **Elvio Francone**, dott. **Gianfranco Gallizia** e **Personale** tutto della **Divisione Urologica** dell'Ospedale Cottolengo, prendono parte al lutto che ha colpito il collega dott. Marco Fagnoni per la perdita del padre **ANTONIO**.

La **Piccola Casa della Divina Provvidenza** con i **Medici** del Cottolengo partecipano al dolore del dott. Marco Fagnoni per il decesso del padre signor **ANTONIO**.

La famiglie **Gabri Picolotti** si uniscono al dolore della famiglia Fagnoni.

I coniugi **Alice** partecipano commossi al grave lutto della famiglia Fagnoni.

Il **Gruppo Caritativo S. Bartolomeo - Rivoli** esprime condoglianze alla famiglia per la perdita del confratello

Antonio Fagnoni
— Rivoli, 1 novembre 1977.

Il **Gruppo Famiglie** della **Parrocchia S. Bartolomeo - Rivoli** si associa al grande dolore della famiglia Fagnoni.

La **Direzione** e i **Dipendenti** della **Eaton S.p.A.** partecipano al dolore della famiglia per la scomparsa del signor

Antonio Fagnoni

presidente Gruppo Anziani Eaton S.p.A.
— Rivarolo, 2 novembre 1977.

Il **Gruppo Anziani Eaton S.p.A.** prende viva parte al dolore dei familiari per la scomparsa del proprio presidente, signor

Antonio Fagnoni
— Rivarolo, 2 novembre 1977.

E' mancato

Francesco Saletta

Ne danno il doloroso annuncio: la moglie **Luigina**, la figlia **Carla** con il marito **Giuliano Fenoglio** e il piccolo **Fabrizio**, la sorella **Tilde** con marito e figli. Funerali giovedì 3 ore 14,30 dall'ospedale Nuova Astanteria, largo Cottolengo. La presente è partecipazione e ringraziamento.
— Torino, 31 ottobre 1977.

Condomini e **Inquilini** di corso Giulio Cesare 109 partecipano al dolore della famiglia.

E' mancata ai suoi cari

Ambrosina Massazza ved. Borsotti

Ne danno il triste annuncio i figli: **Giovanni** e **Carlo** con la moglie **Gianna** ed i piccoli **Margherita** e **Giuseppe**, il fratello **Edoardo** e cognata **Maria**, la nipote **Maria Grazia** e marito, parenti tutti. Funerali oggi ore 14,30 Parrocchia San Massimo.
— Torino, 2 novembre 1977.

Licia, Patrizia, Bruvi, famiglie **Piebani** e **Quercioli** partecipano al dolore di Nanni, Carlo e zii per la perdita di **AMBROSINA**.

Rosa Penna, famiglia **Sasso, Mariuccia, Alberto, Bruno** prendono parte al dolore dei familiari.

Beppe Mariuccia Cesare Silvia Mina partecipano con profondo cordoglio alla scomparsa del

GENERALE DI CORPO D'ARMATA
Enrico Mino
— Torino, 2 novembre 1977.

(Continua a pag. 11)

Il costruttore edile è un imprenditore molto spesso migliore della sua reputazione.

Il proprietario di immobili vive in mezzo a tre fuochi: leggi, inquilini, condomini.

L'acquirente è sostanzialmente e giustamente diffidente, sospettoso, incontentabile.

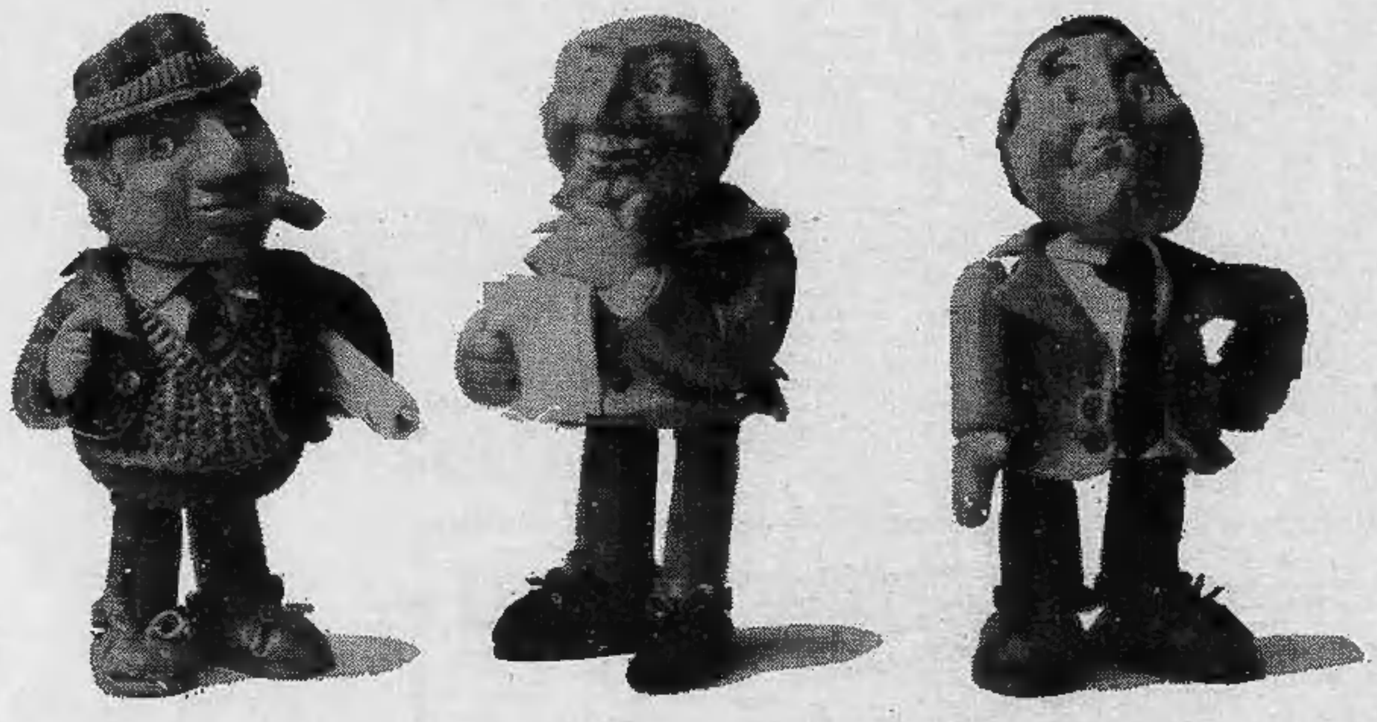

Per capire il mercato immobiliare prima di tutto bisogna capirne i personaggi.

Senza esagerare: in quindici anni tra costruttori, proprietari, acquirenti di immobili, ne abbiamo messi d'accordo qualcosa come 15.000. Un migliaio all'anno.

E' una referenza da tenere sempre in debito conto, e comunque ogni qual volta nasce un problema immobiliare.
Fidatevi di chi vi conosce.

EDIL-CASE

Quelli della casetta, per non sbagliare.
C.so Vinzaglio 29, Torino, Tel. 548154

Vincitore dopo 34 anni, non lascia la lotta

«Sacco e Vanzetti martiri» divisa di tutta una vita

GIANNI DE MATTEIS

CUNEO — Confuso come dei tanti, fra la folla che 4 settembre partecipava, a Villafalletto, alla cerimonia per la riabilitazione di e c'era un già negli anni, commosso più d'ogni altro: era il Favro, 67 anni fa a Torino d'adozione, pensionato dell'Inps e presidente del comitato provinciale intitolato al nome dei due anarchici. Poco noto al pubblico (modesto ha sempre evitato di mostra) Mario Favro il merito, la famiglia Vanzetti e gli amici unanimemente gli riconoscono, d'avere grandemente contribuito, l'impegno quasi tutta vita, alla campagna pro Sacco e doveva culminare infine nella solenne «riparatrice» nel paese natale Vanzetti.

«*Ho conosciuto Vincenzina Vanzetti* — racconta Mario Favro — *nell'ormai lontano 1941 insieme Carlo Vallauri, entrambi impiegati presso municipio Villafalletto. In questo paese il fascismo antisovversivo (per essere classificati sovversivi bastava dissentire) anche certo clero fazioso fatto di Bartolomeo e delle idee uno spauracchio per le coscienze. Io ebbi fin da quel tempo, Vincenzina e da Carlo, le prove lampanti che i due anarchici erano innocenti. Nel '43, con sorgere delle prime bande partigiane, costituimmo anche ufficialmente il Comitato per riabilitazione del quale Carlo Vallauri assunse la presidenza. Erano tempi tremendi ma avevamo, fin d'allora, certezza che, un giorno, Villafalletto avrebbe riconosciuto i torti fatti alla memoria di questo suo figlio sventurato quanto eroico*».

Con la Liberazione logico attendersi che i tempi fossero maturi ormai per la riabilitazione dei due anarchici. Invece non fu così, purtroppo. Comitato — del quale Mario Favro divenne presidente alla scomparsa di Vallauri, nel '61 — tentò infatti, più volte, di convincere i maggiorenti del paese ad un gesto di giustizia, dovuta per quanto tardiva, senza stare attendere le americane (che sarebbero venute soltanto 32 anni dopo, nella primavera di quest'anno). I pregiudizi, soprattutto negli Anni Cinquanta, però fortissimi.

L'amministrazione comunale, in quanto espressione del voto popolare, rifiutò sempre, ostinatamente, di promuovere qualsiasi manifestazione pubblica s'astenne dal parteciparvi. Negò anche, cocciuta, il permesso apporre una lapide-ricordo sulla casa natia di Bartolomeo. Persino i garofani rossi deposti sulla tomba dell'anarchico nell'anniversario tragica morte sparivano regolarmente la notte stessa.

Furono pure bersaglio faziose ed infinite incomprensioni politiche, ma alla fine, grazie al mutato clima politico, l'hanno spuntata: due mesi fa (appunto il 4 settembre), il sindaco di Villafalletto ha finalmente riconosciuto che Sacco e Vanzetti hanno affatto commesso il delitto che li aveva portati sulla sedia elettrica.

Mario Favro anche ha vinto, dopo un trentennio, come s'è ricordato, la civile e democratica battaglia, non riposa affatto sugli allori. «*Siamo preoccupati* — spiega — *per la sorte della di documenti sul Sacco e Vanzetti che la sorella Vincenzina ed il Comitato hanno raccolto da quando la tragica vicenda ebbe inizio. E' un patrimonio d'incalcolabile valore storico che gelosamente conservato. Io faccio una proposta: i documenti se li prenda la Biblioteca Civica di Cuneo, li cataloghi e li inserisca nei suoi archivi. Soltanto in questo modo avremo la certezza che non andranno dispersi dopo la nostra scomparsa*».

UOMINI E COSE

Autogestione italiana di un'impresa svizzera

ADRIANO VELLI

DOMODOSSOLA — Viene dal vicino Canton Vallese il primo esempio d'autogestione di tutta la Svizzera. I trecentodieci dipendenti della «Savro», la più grossa impresa appaltatrice di lavori edili, pubblici e privati, del cantone, diventati proprietari del pacchetto azionario di maggioranza.

Più della metà dei dipendenti dell'impresa sono italiani ed in maggioranza addirittura «stagionali», privi cioè di un regolare permesso di lavoro annuale. Il fatto che ora diventino, di punto in bianco, proprietari d'una quota tanto cospicua della grande impresa non mancherà porre notevoli problemi anche alle autorità svizzere, che, finora, hanno sempre negato loro il diritto di risiedere stabilmente nel territorio della Confederazione.

Il trasferimento del pacchetto di maggioranza è neppure avvenuto in seguito ad rivendicazione di carattere sindacale, da parte dei dipendenti ma in conseguenza d'uno scandalo che ha investito i vertici della società.

Il titolare dell'impresa, Andrea Filippini, originario di Gozzano, nel Cusio ed assai in l'Alto Novarese, è stato arrestato, due mesi fa, l'accusa di aver truffato il governo del Canton Vallese per parecchi miliardi di lire: con la complicità di funzionari pubblici — questi svizzeri puro sangue — sarebbe riuscito a farsi pagare ben due volte l'importo di alcuni lavori stradali che gli erano stati affidati in economia, proporzionalmente cioè, al valore delle opere.

C'era il rischio — tutt'altro che ipotetico — che la «Savro», interamente di proprietà della famiglia Filippini, fosse costretta a chiudere, da un giorno all'altro, i battenti. Per evitare tale iattura ai lavoratori, riuniti in assemblea, è stata proposta la compartecipazione all'impresa: l'adesione è stata pressoché unanime.

L'ottanta per cento delle azioni della società saranno pertanto ripartite fra tutti i lavoratori dipendenti, dagli assistenti tecnici ai semplici manovali. Un delle azioni verrà distribuito gratuitamente ai neo soci: la quota restante sarà pagata dai dipendenti anziché in denaro in prestazione d'opera, vale a dire con il loro lavoro.

La società, che dovrà anche cambiare nome, ha eccellenti prospettive per il prossimo futuro e lavoro assicurato per parecchi mesi. Sta infatti eseguendo importanti lavori stradali appaltatile in Svizzera e s'è anche aggiudicata, in un altro appalto-concorso, un'importante commessa di opere pubbliche in Iran, programmate da quel governo.

Inchiesta un boom del cemento

Andora dribblava i vincoli edilizi

GIORGIO BIDONE

GENOVA — *L'assessorato all'urbanistica della Regione Liguria ha disposto un'inchiesta sull'edilizia residenziale («secondi alloggi») Andora, comune della Riviera Ponente stato al centro d'un selvaggio «boom» del cemento (negli ultimi 15 anni, secondo stime sicure, sono stati costruiti alloggi per non meno di 20 mila persone).*

L'inchiesta, anche se l'assessore all'urbanistica, socialista Delio Meoli, la definisce «accertamento-indagine», ha preso avvio un esposto che l'architetto Bruno Giontoni, membro del Comitato tecnico urbanistico Regione, ha presentato, corredandolo di fotografie, dopo un sopralluogo compiuto circa 2 mesi fa Andora e che avrebbe dato risultati sconcertanti. Troppe costruzioni realizzate negli ultimi anni sarebbero in regola. Violerebbero anzi, disposizioni sulla lottizzazione, nel senso che mancherebbero delle opere d'urbanizzazione primarie e secondarie. Questi nuovi insediamenti abitativi, realizzati illecitamente, causerebbero dunque, gravi danni.

L'inchiesta che la Regione Liguria ha disposto per la situazione di Andora, s'affianca per altro, come ha dichiarato l'assessore Meoli, oltre un centinaio d'altre inchieste genere.

Accertamenti potrebbero poi essere fatti anche su un altro aspetto politica seguita Andora: il 18 marzo la Regione fissò precisi vincoli urbanistici, ma provvedimento fu notificato al Comune rivierasco solo mese dopo, le solite lungaggini burocratiche. Nelle more della notifica, però, alcuni costruttori sarebbero riusciti farsi rilasciare municipio numerose licenze (si parla d'una settantina) prima che i vincoli urbanistici divenissero operanti.

Scolpisce bene: s'esprime male?

CANALE D'ALBA — (g.d.f.) **Dovrà forse rispondere di due reati d'opinione Gino Scarsi, il giovane fabbro-scultore al quale si deve il singolare e polemico monumento Caduti tutte le guerre inaugurato domenica Canale. Nel discorso dell'autore che ha presentato personalmente la sua opera, ai C.C. parso ricorressero gli estremi dei reati di vilipendio Forze Armate e della religione dello Stato.**

BRA - Nell'occhio del ciclone la Cassa di Risparmio

"Farfalle,, volavano, volavano e nessuno se ne accorgeva?

GRAZIA NOVELLINI

BRA — Di chi è la colpa del clamoroso mancato protesto d'assegni per il valore forse 2 miliardi emessi «allo scoperto» da un mercante bestiame, correntista Cassa di Risparmio di Bra? A ore dalla conferma della notizia, offerta, indirettamente, da un comunicato Consiglio d'amministrazione dell'istituto, tutti i commenti ruotano attorno a questo interrogativo.

Risposte certe ce n'è, potrebbero esserci, visto che l'argomento — molto delicato — è coperto dal segreto bancario che s'attendono sia l'ispezione della Banca d'Italia (sollecitata dagli stessi amministratori della «Cassa») sia la decisione della magistratura, investita ormai della vicenda. Quel che pare ormai assodato è che il commerciante — risulta all'estero, ufficialmente per affari — avrebbe staccato gli assegni da un libretto corrispondente ad un conto «00», cioè non garantito da «fido» della banca, e che assegni sarebbero stati trasformati in liquido allo sportello dell'agenzia di Sommariva Perno della C. di R. di Bra.

Un'omissione da parte del pubblico ufficiale incaricato della «levata» protesto appare quanto meno improbabile è sostanzialmente esclusa. Le responsabilità immediate potrebbero quindi individuarsi nel comportamento chi ha avuto tra le mani, per qualsiasi ragione, la pratica, e chi avrebbe comunque dovuto «*tenerla d'occhio*». Infatti nei giorni scorsi ci trasferimenti «cautelativi» personale da succursale all'altra. Lo stesso direttore generale dell'istituto è «assente».

A Bra ci si chiede però se un'operazione di questo tipo — che l'altro risalirebbe all'epoca autunno '76, primavera '77, sfuggendo quindi per ben mesi agli organi controllo interni alla banca — sia possibile senza l'avallo, per lo implicito, dei massimi responsabili dell'istituto. Certo «buco» — che, per fortuna ha avuto conseguenze sulla solidità Cassa, la quale avrebbe anzi già iniziato il recupero dei crediti — avrà ripercussioni «politiche», oltreché tecniche e giudiziarie, di notevole rilievo.

La «bomba» scoppiata infatti a sei mesi dalla scadenza del mandato presidente dell'istituto, il democristiano avv. Carlo Sandri. E tutto lascia prevedere che la lotta per la successione, finora combattuta «all'arma bianca», sarà, d'ora in poi, affidata all'artiglieria pesante

IN BREVE

Alessandria: ha il vino cattivo

(e.c.) Tommaso Tiralongo, 39 anni, macellaio di Alessandria, quando beve diventa una furia. L'ha arrestato la «mobile» per ubriachezza oltraggio e danneggiamento. Nel caffè «Teatro», in piazza Libertà, molestava gli avventori e inveiva contro il barista che gli negava da bere. Intervenuti gli agenti, l'avvinazzato li ha ingiuriati. Infine, ridotto all'impotenza e chiuso in camera sicurezza della questura (tutte le carceri della provincia sono al completo) l'ha devastata. E' finito in manicomio e, sbollita la sbornia, è tornato in cella sicurezza.

«Bionde» solitarie venivano da Napoli

(e. c.) Sono stati sequestrati alla stazione d'Alessandria 2 valigioni, il cui contenuto era indicato da una scritta come «biancheria», mentre colmi di sigarette di contrabbando. Provenivano da Napoli con destinazione: «Moncalieri fermo stazione». A spedirli è stata tale Concetta Sola, non meglio identificata. Un ferroviere le ha notate in uno scompartimento del Roma-Torino

B. Ticino: scooter urta motocarro

(g.r.) Fuori Castelletto Ticino, sulla provinciale per Borgo Ticino, scontro in curva fra il motocarro di Luciano Fanellini, 41 anni, da Borgomanero e «Vespa» di Bernardo Bernardini, 50 anni, borgoticinese. Il primo guarirà in 10 giorni e l'altro in 15.

Bellinzago: 3 feriti in d'auto

(g. r.) Scontro fra auto con 3 feriti presso Bellinzago, sulla statale n. 32 Ticinese. La «131» di Luigi Macchi, 32 anni, del luogo ha cozzato con l'«Austin Innocenti» di Giacomo De Stefanis, 76 anni, da Varese, via Ravizza 17, che aveva al fianco Vittorio Portigliotti, 71 anni, pure varesino. Sono tutti ricoverati all'ospedale d'Oleggio

Arona: travolta inseguendo palla

(g. r.) Una bimba d'Arona di 3 anni, Michela Cesaro, abitante in via Monterosa 2, slanciatasi sulla strada per riprendersi la palla sfuggitale di mano, è stata urtata di striscio ed atterrata da un'auto. E' ricoverata all'ospedale Ss. Trinità; guarirà in 30 giorni.

Dronero: 10 falegnami licenziati

(g. d. m.) La ditta Aldo Bergia, di Dronero, specializzata nella lavorazione e commercializzazione del legno, ed assai nota in Val Maira, ha chiuso per sempre i battenti. I 10 dipendenti sono oggi senza lavoro e la notizia preoccupa assai

pre-elezioni nelle scuole

(g.f.f.) Promosso dai quartieri, tiene stasera nella sala Beppe Fenoglio della biblioteca civica Alba un dibattito distretti scolastici e votazioni per il rinnovo degli organi collegiali.

(Segue da pag. 9)

È mancata serenamente dopo sofferenze la

N. D.

Franca Uffreduzzi di Todi

Con grande dolore lo annunciano la figlia Luisita Soldati con il marito Vanni Mandelli e la piccola Vanina, la sorella Maria con il marito Franco Stoppani, tutti i nipoti e parenti. Un particolare ringraziamento al Prof. Luci Aletti e alla fedele Adele Ugolini per le amorevoli cure prestate. I funerali avranno luogo giovedì 3 novembre alle ore 10,15 nella Parrocchia Sacro Cuore di Gesù, via Nizza 56.
— Torino, 31 ottobre 1977.

Ricordano la cara zia FRANCA con grande rimpianto i nipoti:
Bianca Stoppani
Ottorino, Gabriella, Federico Stoppani
Nicoletta Stoppani con il marito Roberto Terrando
Simonetta Gianotti con il marito Nicola Pennacini, Mario e Paolo
Lidia Gianotti con il marito Renzo Tromarelli, Giovanna e Giorgio.

Carola e Roberto Francardo, con i bimbi Federico e a, e la mamma Pina Pestelli piangono la cara indimenticabile Franca, affettuosamente vicini a Luisita.

Torino e Maria Rosa Soldati sono vicini a Luisita e famiglia in questo

Giancarlo e Didi Uffreduzzi Bordoni profondamente addolorati per la scomparsa cara FRANCA si uniscono al dolore di Luisita e Vanni e della figlia.
— Roma, 31 ottobre 1977.

Giovanna, Walter e Alda Mandelli, Pierluigi e Carla Vitalini con i piccoli Serena e Pierfrancesco profondamente commossi partecipano al dolore per scomparsa della

Franca Uffreduzzi

— Torino, 31 ottobre 77.

Luciano Aletti prende viva parte al dolore di Luisita Vanni.

Oberto e Gimi pi vivaparte al dolore Luisita.

Giorgio e Federica sono vicini a Luisita e Vanni ricordando con tanto affetto FRANCA.

Anna T Nicoletta Alberto ricordano con tanto affetto la carissima FRANCA.

Tullio e Elisabetta Nehrotti partecigrande dolore di Luisita.

Mimmo e Attilia partecipano al dolore di Luisita.

Giuseppe Onorata Lorenzo e Carla Silva
Ca e Rita Boeri
sono affettuosamente vicini a Luisita e Vanni per la scomparsa della cara FRANCA.

Gabriella Gajal de la Cheneye con Eloisa, Fabi, Simonetta, Giovanni, Cristiana ricordano con affettuoso rimpianto la carissima AMICA di sempre.

Dolorosamente piangono la carissima Amica:
Ulrico e Cele di Aichelburg
Irene Invrea
Vera Larsimont Sella
Gella Portioneri
Sergio Valvassori.

Si associano al dolore della famiglia:
Renato Silv Calabi
Emilio Bivin Liveriero
Mario Ciel Penascabletti
Giulia Robecchi
Adriana
Giuseppe Bianca Rosental.

ppe Matilda Recchi e figli sono vicini a Luisa e piangono con lei la sua cara mamma

Franca Uffreduzzi

— Torino, 3 novembre 1977.

Eleonora Johanan Vita, Puccetta Umberto Cravetto partecipano con affetto al dolore di Luisa e Vanni nel ricordo della carissima mamma FRANCA.

Cristianamente

ved. Franco

Anziana FIAT

Con profondo dolore l'annunciano il figlio la moglie Anna ria Dalmetti e famiglia, la figliocca Livia Ne e famiglia, la sorella Gina, i fratelli, cognati, nipoti e parenti tutti. I funerali avranno luogo in Belnasco giovedì 3 corrente a ore 15 partenda la parrocchia San Giacomo. La presente è partecipazione e ringraziamento.
— Belnasco, 2 novembre 1977.

I suoceri Figlio sono vicini nel dolore la perdita della MAMMA.

Improvvisamente è spirato a Parigi

Giulio Asinari di San Marzano

d'argento al Valor

Con infinita tristezza danno l'annuncio moglie Henriette Thioulitre, i fratelli Carlo Emanuele e Vittoria, la pa, la cognata, i cognati, nipoti e pa. I funerali luogo nella chiesa parrocchiale Pino Torinese, sabato 5 novembre, alle ore 11.
— Torino, 2 re 1977.

Al nostro amico fraterno

Giulio Asinari di Marzano

dedichiamo un affettuoso ricordo. Alla moglie Henriette ai familiari tutti la nostra dolorosa partecipazione. Stanhome S.P.A. Italiana, partecipano al lutto:
Arcuolo e Edda Ripandelli
Pasquale e Elsa Di Leone
Carlalberto e Manuella Saint Amour di Chanaz
Fulvio e Lavinia Gattegno
Gabriella Economo
le Filiali, le Aree, Dealers dell'Italia tutta.
— Roma, 2 novembre 1977.

È cristianamente mancato all'affetto dei suoi cari

Carlo Belluco

di anni

Lo annunciano la moglie Rina, la figlia Paola con Roberto, Davide e Dario; sorelle, cognati, nipoti e parenti tutti. I funerali avranno luogo sabato 5 c.m. alle ore 10,15 nella parrocchia San Giacomo Giacchino.
— Torino, 2 novembre 1977.

Cristianamente è mancata

Giuseppina Pia in Stillavato

Addolorati il si unisce al triste annuncio il marito Stefano, i suoceri, fratelli, gnate, cognati, nipoti e parenti tutti. Un particolare ringraziamento al dottor Renato Ambiberti e il personale tutto del reparto S. Caterina. La salma sarà benedetta oggi giovedì re 14, ospedale Cottolengo. Indi proseguirà per Olivola.
— Torino, 3 novembre 1977.

ECONOMICI

15 Autovetture

Furgoni cassonetti e vetture anche se sono da riparare carrozzeria. Telefonare 305.343.

LANCIA 2000 berlina iniezione carburatore, Fulvia berlina 1 marce. Coupé 3ª serie revisionate garantite serietà massima assistenza da Anastasio corso Duca Abruzzi 10.

CAVALIERI

LEASING fool leasing su tutti i modelli Fiat. Es.: 128 4p anticipo 690 mila canoni da 61.400, 127L anticipo 628 mila canoni da 68.500. Corso Turati 37, via Borgaro 110 - Torino, telefono 505.933.

LEASING

l'offerta Sogea a professionisti commercianti ditte agenti di c per possedere una Alfa Romeo nuova con notevoli vantaggi economici e fiscali. Tutte le informazioni e consulenze presso l'ufficio leasing Sogea, corso Siracusa 40. Telefonare 356.617.

LEASING

alla Concessionaria Sogea corso Siracusa 40 un modo o per possedere una vettura Alfa Romeo nuova cambiali con minimo anticipo. Esempi: Alfasud 5 marce anticipo lire 712.710, canone lire 131.092. Alfetta 1.8 anticipo lire 1.036.850, canone lire 232.314. Alfa 2000 anticipo lire 1.128.500, canone lire 258.540.

L'USATO SOIMA

ti conviene. Prova, Soima, corso Giulio Cesare 188, telefono 205.1977 209.2005

PER OTTOBRE

continua la grande vendita vetture e di tutte le marche garanzia 6 mesi e prezzi all piccoli anticipi. Lincarauto, corso Principe Oddone 68, corso Orbassano 72.

PORSCHE 924 rossa 1976 Simoni s.a.s. vende. Telefonare 591.901.

PRIVATAMENTE vendo Bmw 520 I 2000 cc del settembre 1977 rivolgersi Lincarauto, corso Principe Oddone 68.

PRIVATAMENTE vendo Escort 940 modello 1976 bellissima 680 mila e 500 Bianchina giardi 1971 L. 815 Telefonare 694.366.

PRIVATAMENTE vendo Innocenti Mini 68 450 mila bellissima qualunque prova. Telefonare 333.8229.

PRIVATO vende Mini Minor 69. Telefonare 362.368.

PRIVATO

vende Alfetta 1800 perfettissima km 20 mila anno 1975 lire 8 milioni mila. Telefonare ore 751.072.

PRIVATO vende Beta berlina 8 mesi blu scuro accessoriata visibile corso Principe Oddone Lincarauto.

RENAUTO tel. 325.011 394.675 vende rateizza usato perfettamente revisionato con garanzia 6 mesi.

S.A.S. SIMONI

vende Golf GTI metallizzato 10 mesi in garanzia. Corso Turati 53, telefono 591.901.

S.A.S. SIMONI

vende Audi 80GL 1 perfetta e di 100GL 1972 in garanzia. Corso Turati 53, telefono 599.595.

SAS SIMONI

vende furgoni Volkswagen 1970/75 garanzia. Fiat 238 1973/75. Corso Turati 53, tel. 591.901.

SCOFIT AUTOVETTURE

Fiat Lancia e Autobianchi semestrali nuove vende di tutte le marche pronta consegna vasto assortimento usato permute rateazioni corso Turati 15 telefonare 599 878

SIMCA 307 1976 ottima e controllata meccanica e carrozzeria accessoriato. Sogea vende corso Siracusa 40.

VEICOLI COMMERCIALI

assortimento Fiat 238 carri promiscui furgoni impianti gas a metano Fiat 850 carri e furgoni Ford Transit furgoni e promiscui. Autojolly, corso Giulio Cesare 229, telefoni 267.067 267.082.

VENDIAMO ratcando selezionate 126 A112 127 131 132 Alfaromeo Bmw Raffaello 3 tel. 658.001.

16 Motocicli

ASSORTIMENTO motocarri Ape Piaggio nuovi e occasioni garantite a prezzi vantaggiosi. Tosa, Regina 61.

MONTESA Osse Bultaco KTM SWM nuove o occasioni revisionate garanzia a prezzi vantaggiosi. Tosa, corso Regina 61.

17 Acquisto alloggi

A. CASETTA villetta cascinetta Torino dintorni acquisto da privato. Tel. 599.642.

ABBISOGNAMI alloggio libero entro fine anno in Torino: 2-3 vani pagamento contante. Telefonare 599.557.

ABBISOGNAMI acquistare alloggio libero in Torino anche se in vecchia casa pagamento contante. telefonare 582.669

ACQUISTASI alloggetto libero 1-2 camere tinello in Torino pagamento contanti. Telefonare 532.409.

ACQUISTEREI contanti 1 camera tinello o 2 camere tinello in Torino se libero. Telefonare 582.952.

ACQUISTIAMO Torino stabile anche di vecchia costruzione rapida definizione massima riservatezza. Telefonare 335.904.

ACQUISTIAMO

stabili in blocco pagamento contanti purché in Torino, invitiamo mediatori ed amministratori a segnalare possibili acquisti, compensi e mediazioni verranno versati alla definizione 548.412 548.347.

ACQUISTO appartamenti 2-3-4 camere purché liberi in Torino. Pagamento veloce in contanti. Telefonare a 488.972.

ACQUISTO con giardino o villetta anche da ristrutturare zona Canavese. Telefonare 740.489.

ACQUISTO privato alloggio libero Francia San Paolo Santa Rita per impegno capitale. Telefonare 793.991.

ALLA Nazionalcase, corso Francia 58, tel. 761.459 747.148 vendere case blocco (ville e Torino purché liberi), mento contanti.

ALLOGGIO libero in Torino acquisto contanti. Telefonare 500.859.

fasano

10126

Complesso industriale

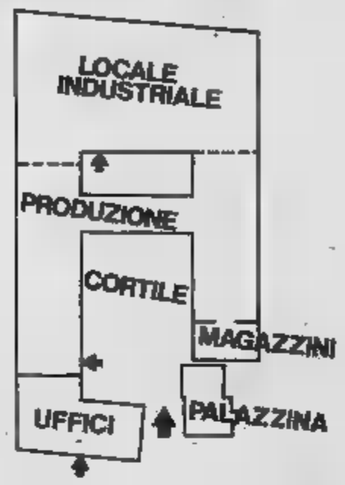

Torino Nord. Allacciamento tangenziale-autostradale. Recente costruzione in c.a. con superficie utile coperta di 8500 mq, suddivisa in mq 3300 di magazzini, uffici, appartamenti servizi; mq di reparti per produzione. Altezza mt 4,30 al filocatena, pavimenti in bocciardato di cemento e grés con portata industriale. Carroponte da tonn. Cabina elettrica da 1000 kW. alimentazione con linea blindosbarra. Distributore aria compressa. Centrale termica gas metano di 1.000.000 cal/h con 4 caldaie. Impianti: a) ventilazione e ricambio mia; b) depurazione industriale delle acque 5 mc/h. Richiesta: 980.000.000.

Complesso commerciale-industriale

Barriera Milano. Recente costruzione in c.a. su 3 piani ed interrato. Totale mq 4200 terreno di 2150 mq. Ingresso carraio. Ampi uffici e servizi. Altezza parte industriale mt 5,60. Pavimenti portata da 1500 a 5000 kg/mq. Copertura a shed tetto piano con finestroni laterali lucernari. Serramenti in alluminio anodizzato. Riscaldamento gasolio. Carroponte da 3 tonn. Impianto aria compressa. Montacarichi. Cabina elettrica da 500 kW. Richiesta: 700.000.000.

Complesso industriale

Zona SUD di Torino, servito da strade di scorrimento veloce con allacciamento tangenziale. Terreno recintato di oltre 30.000 mq. con entrostanti fabbricati uso industriale (parzialmente da ristrutturare) per 14.000 mq. e 3.000 di tettoie. Vasto piazzale asfaltato. Struttura in c.a. ed in muratura.
H varianti da mt. 4 a mt. 8, vie di corsa per carriponte.
Centrale elettrica con cabina Enel, pozzo artesiano con autoclave, riscaldamento centralizzato.
Palazzina uffici, portineria, infermeria, mensa spogliatoi, alloggio custode.
Richiesta 750.000.000.

COMPLESSO IMMOBILIARE

Torino Nord-Ovest. Recente costruzione: autorimessa pubblica (1273 mq.), negozi magazzini uffici e box. Affitto annuo: 19.000.000. Vende: 485.000.000 mutuo.

STABILIMENTO INDUSTRIALE

GRUGLIASCO. Mq. 1.000 (costruibili altri 1.300), palazzina 2 piani, terreno cintato 7.000 mq. Altezza 6 mt., 2 carriponte, bilico 40 ton. Richiesta: 430.000.000.

STABILIMENTO INDUSTRIALE

MAPPANO. Terreno mq. 5.100, capannone 1.400 mq. Altezza mt. 6, palazzina 2 piani, locale servizi, riscaldamento. Costruzione pronta fine anno. Vende: 380 milioni.

CAPANNONE INDUSTRIALE

PIANEZZA. Recente costruzione: mq. 640 su terreno cintato di 7.200. Altezza mt. 6,50 filocatena, riscaldamento, uffici servizi. Vende: 145.000.000 trattabili.

CAPANNONE INDUSTRIALE

Barriera Milano (autostrada). Nuovo in c.a.: 2000 mq. (200 di uffici), vastissimo cortile asfaltato, ponte 7, riscaldamento cabina elettrica. AFFITTA: 2.200.000.

CAPANNONE

BORGARO. Nuovo in c.a.: mq 1200, mensa spogliatoi, 6 uffici, cortile asfaltato 1000 mq, blindosbarra riscaldamento. Deposito-laboratorio. AFFITTA: 1.500.000.

LOCALE COMMERCIALE

In PIANEZZA. Nuova elegante costruzione su 3 piani per 2.250 mq. Parcheggio, e portineria. Adatto uffici deposito laboratorio. AFFITTA: 50.000.000 annui.

VILLA SIGNORILE

Torrette di V. Elegante costruzione due piani 8 camere salone cucina tripli servizi, garage taverna. Giardino 1000 mq. Vende: 175.000.000.

OFFICINA STAMPAGGIO-COSTRUZIONE

STAMPI ATTREZZATURE. Locale macchinario perfetto, clientela grandi industrie. Alto reddito dimostrabile. Ritiro commercio, cede: 200.000.000 trattabili.

FERRAMENTA INGROSSO

Pluriennale attività, ottima organizzazione di vendita, fatturato annuo: 500. incrementabile. Adatta persone dinamiche. Cede: 25.000.000 più

PORTA PALAZZO

Abbigliamento calzature (IX-X-XI-XIII-XIV). Grandio locali, brillante posizione, incasso: 170.000.000. Possibilità trasformazione attività. Cede: 60.000.000.

INGROSSO ACQUE MINERALI

bibite vini birra con esclusive. Dintorni Torino. Elevato giro d'affari, utile netto annuo: 30.000.000. Adatto nucleo familiare. Cede: 40.000.000 più merce.

FONDERIA ARTISTICA

in bronzo. Grandioso locale, attrezzatura moderna, vendita diretta in fabbrica ai privati ed incrementabile capacità organizzativa. Cede: 40.000.000 più merce.

COMBUSTIBILI - CARBURANTI

LUBRIFICANTI. Capacità batoi: 310.000 lt. Utile netto annuo: 30.000.000, possibilità forte incremento. Cede: 20.000.000. Eventuale vendita immobile.

ANALCOLICO - LATTERIA

Orario ridotto. nuova, cui settore Adatto nucleo familiare. Cede: 40.000.000. Ampie dilazioni.

LAVASECCO

RIVOLI. Pluriennale attività, attrezzatura completa moderna, ottimo incasso. Possibilità alloggio 5 camere servizi. Adatto persone pratiche. Cede:

GIORNALI - RIVISTE (NEGOZIO)

Zona centrale, posizione commerciale, volendo alloggio annesso, arredamento nuovo. Incasso ass.: 100 mila documentabile. Cede: 15.000.000 trattabili.

ELETTRICITA' - IDRAULICA

Zona CROCETTA: Piccolo negozio, clientela signorile, ottimo incasso, minime spese. Adatto competente anche per eventuale servizio riparazioni. Cede: 5.000.000.

RICERCHIAMO

Industria interessata affidare deposito fiduciario e distribuzione propri prodotti. Disponiamo magazzini 1.500/2500 mq. uffici. Massime garanzie bancarie.

A. VOLPIANO via Genova 75 per abitare nel verde tutto l'anno in palazzina all'inglese con ascensore. Prezzi competitivi ultimi alloggi 2 camere soggiorno cucinotto. Forte mutuo, Studio Rizza 472.858.

AFFARONE libero zona Barca camera tinello cucinino servizio cantina, 8 milioni. Studio Rizza 472.858.

A L. 3-4-5 milioni vi prenotiamo alloggio di 3-4-5 vani in costruzione su strada Torino-Pianezza al costo di L. 200.000 il mq. Telefonare 779.837.

ADIACENTE corso Palermo casa recente ascensore riscaldamento conveniente era tinello cucinino bagno sufficiente milioni contanti più rimanente mutuo fondiario. Fiduciaria Immobiliare 548.412

ADIACENTE piazza Bernini (via D. Iolanda) signorile spazioso 2 camere cucina bagno 25 milioni 500 mila. Centralediie 530.163.

ADIACENTE piazza Massaua nuovissimo signorile libero 2 camere cucina bagno 25 milioni 500 mila meno mutuo. Centralediie 530.163.

ADIACENZE corso Francia (via Fecchiotti) signorile palazzino 1 camera cucina mq 100 libero recente. Telefonare 791.073.

AFFARE: a L. 11 500 mila vendesi alloggio occupato via Cialdini piano rialzato 2 camere tinello cucinino bagno. «La Casa» 530.821 534.630.

AFFARONE ultimo alloggio Borgo S. Paolo, avendo per realizzo camera cucina bagno riscaldamento lire 8 milioni 500 mila dilazionando. Telefonare 485.255.

ALLOGGETTO arredato modernamente camera soggiorno angolo cottura bagno via Palestrina vende C.M.I. 539.389.

ALLOGGETTO libero (adiacenze corso Regina) camera cucina servizi 9 milioni mutuo 4 milioni Torinese 515.318.

ALLOGGETTO Tesoriera ampio ingresso camera tinello cucinino servizi piano alto vendo libero 19 milioni. Telefonare 500.859.

ALLOGGIO libero (corso Traiano) spazioso camera cucina servizi 15.000.000. Tel. 515.318.

ALLOGGIO libero vendesi Santa Rita corso Sebastopoli 2 camere tinello cucinino bagno cantina fermo secondo piano senza ascensore L. 21 milioni. Telefonare 982.321.

ALLOGGIO ottimo ingresso vende direttamente via Galliano soggiorno e camera cucina bagno giochi bimbi. Tel. 303.719.

ALMESE frazione Rivera vendesi V 2 camere salone tinello cucinino metri richiesta 38 milioni. Telefonare 6137 ore pasti.

ALLOGGIO libero (via Madama corso Vittorio) 3 vani servizi 25.000.000 trattando. Torinese 541.419.

AMMINISTRATORE vende ridente S. Rita S. Paolo alloggio 2 camere cucina libero. Telefonare 704.378.

APPARTAMENTI signorili stessa casa via Sant'Ottavio: salone 2 camere cucina bagno, 26 milioni 800 mila; box 3 milioni 800 mila, mutuo 6%. Centrocasa 748.475.

UNION CASE

ARRIVANO I SALDI CASA

A. Centralissimo camera tinello cucinino bagno ascensore, 15 milioni 700 mila, 25% contanti, 40% mutuo fondiario, 35% dilazioni senza interessi per 2 anni. Union Case 549.777.

ATTICO zona via Cigna libero signorile ascensore ampio ingresso 2 camere tinello cucinotto bagno terrazzo panoramico soleggiatissimo balcone cantina vende Ordeo Organizzazione Immobiliare telefono 540.220.

libero S. Paolo camera tinello servizi 10 milioni più mutuo 7 milioni 500 mila. Telefonare 531.927.

Milano (via Strambino) libero: 1 tinello cucinino, milioni 500 mila sufficiente contanti. Telefonare 781.073.

CASALEGNO via Gravila (S. Rita): 2 camere tinello cucinino ingresso servizi balconi cantina, 16 milioni 500 mila dilazionabili. Telefonare 885.962 832.904 835.394 835.493.

CASALEGNO libero recente Cumiana (To): 2 camere ingresso servizi cantina, 23 milioni 500 mila compreso mutuo fondiario e dilazioni di pagamento. Telefonare 885.962 832.904 835.394 835.493.

CASALEGNO stupendo appartamento libero recente signorile via Balbino (S. Rita) adiacente corso Sebastopoli: salone, 2 camere, cucina, doppi servizi, terrazzo; box 2 auto, giardino condominiale. 64 milioni compreso mutuo fondiario e dilazioni. Telefonare 885.962 832.904 835.394 835.493.

CASALEG via Ormea (centro) vendiamo 4 appartamenti stesso stabile 2-3-4 camere servizio da L. 6 milioni 800 mila facilitazioni di pagamento. Telefonare 885.962 832.904 835.394 835.493.

CASCINE VICA alloggi 2-3 camere servizi box, consegna ottobre fronte piazza adiacente corso Francia. Telefonare 547.476.

CASCINE Vica in recente costruzione camera tinello cucinino servizi 12 milioni 200 mila meno mutuo fondiario. Fisim 885.902 581.759.

CENTRO via Bava stessa casa ultimi alloggi prezzo affare: 3-4 camere cucina da 14 milioni 500 mila; monocamere 4 milioni 500 mila, mutuo. Centrocasa 748.475.

CENTRO EUROPA

in nuova abitabile subito adiacenze 2 camere cucina doppi servizi ottime rifiniture 32 milioni 500.000 più 12 milioni mutuo fondiario agevolato. Edilcentro telefono 501.717.

COLLEGNO

libero 3 camere tinello doppi servizi nuovo 3 balconi. Telefonare 513.681.

COLLEGNO via Rigny 15 zona residenziale complesso signorile salone 3 camere cucina 2 bagni da 61.600.000, minialloggi da 13.500.000 Centrocasa 743.541.

COMFAI vende S. Mauro parlamenti di 250 mq in un complesso residenziale inserito nel verde dotato di attrezzature sportive. Dispone di 500 mq di giardino privato. Mutuo, dilazioni. Telefonare 548.123.

CONSULENDILE 533.322 vende corso Orbassano 294-296-298 recentissimi spaziosi 2 camere tinello cucinotto bagno 18 milioni compreso mutuo e dilazioni.

COOPERATIVA Europa edifica in Venaria Reale alloggi 3-4-5 vani servizi box auto 50% mutuo a agevolato. Telefonare .

(Continua)

CASALEGNO & C.

VENDE PER VOI:

alloggi case in blocco stabili da frazionare ville rustici cascine in città mare montagna; pagamento contanti. Telefonateci: corso R. Margherita 7, tel. 885.962 832.904 835.394 836.493.

EDILCENTRO

acquistasi direttamente per contanti e assume incarichi di vendita a breve scadenza di appartamenti e stabili in Torino e dintorni. Telefonare 583.434 corso Re Umberto 120.

«EUROCASE»

acquista appartamenti liberi in Torino pagamento contanti. Telefonare 547.470 515.

FASANO

assume incarichi vendita alloggi ville rustici. Garanzia pagamento contanti. Nessuna Spesa. telefonare 670 694.180.

FIDUCIARIA IMM

acquisto con pagamento contanti e villette o appartamenti liberi in To e prima cintura rapida definizione, assoluta serietà. Tel. 548.412 548.347.

FISIM S.p.A. acquista direttamente appartamenti liberi in Torino pagamento 50% al compromesso saldo e atto a 2 mesi. Telefonare 885.902 581.759.

INVESTIMMOBILI E'

rapidità di vendita serietà di valutazione, sicurezza del contante. Telefonateci con fiducia al 503.740 504.275.

INVESTIMMOBILI

acquistare subito per contanti il tuo alloggio libero. Telefonaci al 503.740 504.275.

PRIVATAMENTE acquisto casa in Torino anche vecchia costruzione, pagamento Telefonare 542.512.

STUDIO G. FREA

assume incarichi di vendita alloggi ville rustici Torino e cintura senza la minima spesa parte vostra. Telefonare

STUDIO RIZZA

per propria ricerca alloggi ville rustici liberi occupati, pagamento contanti. Telefonare 472.858.

SUBITO

in contanti: alloggi case ville, città mare montagna

CASALEGNO & C.

la garanzia di un nome! Corso R. Margherita 7, 885.962.

VUOI VENDERE

un alloggio una casa un rustico in città mare montagna?

CASALEGNO & C.

ha il cliente che compra subito pagandoti per contanti. Telefonaci al n. 885.962 832.904, corso Regina Margherita 7.

UNION CASE

ricerca per propria clientela appartamenti 3-4-5 in Torino o prima cintura. Telefonare 777.

A. SERIM vende libero adiacente via Genova camera tinello cucinino bagno ripostiglio 14 milioni 900 mila dilazioni. Telefonare 519.801.

A. SERIM vende libero via Tiziano adiacente corso Massimo d'Azeglio spazioso soggiorno camera tinello cucinino bagno 37 milioni più 5 milioni 500 mila mutuo. Telefonare 519.801.

A. SERIM vende zona via Guido Reni recente: 2 camere tinello cucinino bagno ampio terrazzo, 46 milioni 500 mila. Telefonare 519.801.

A. UNIONCASE A. Via Vibo 102 facciata in silicio: 2 camere cucina bagno, 13 milioni 100 mila; camera cucina bagno, 9 milioni 700 mila; stabile con riscaldamento. Union Case 549.777.

A. UNIONCASE

A. Via Andorno 49; camera cucina, 4 milioni 500 mila; 2 camere cucina, 6 milioni 200 mila; 3 camere cucina, 8 milioni; 4 camere cucina, 10 milioni. Union Case 549.777.

CAPANNONI INDUSTRIALI

a 20 km.

ZONA RIVAROLO (Canavese)

Affittasi o vendesi complesso di circa mq 3000 alt. 5 mt uffici, servizi, spogliatoi, cabina elettrica, impianto riscaldamento con eventuale possibile sistemazione di due aziende.

A parte tettoia 1100 trasformabile.

Telefonare 0124/28.058 - 28.988.

l'usato giusto

garantito mesi a rate senza cambiali

lo trovi da

LINCARAUTO TORINO C.so ODDONE 68 TELEFONO 472047

VARIETÀ E CONCORSI

Tuttoscì in Romania

«Stampa [illegible] in collaborazione con la Franco Rosso International offre per Capodanno la possibilità di scoprire, [illegible] un prezzo contenuto, anche [illegible] attrattive [illegible] invernali della Romania, oltre [illegible] quelle estive [illegible] piuttosto conosciute.

[illegible] il [illegible] dettagliato:

Tuttoscì in Romania (26 dicembre - 2 o 6 gennaio).

La partenza [illegible] prevista [illegible] mattinata [illegible] lunedì [illegible] dicembre da Torino Caselle per Roma, con proseguimento per Bucarest nel primo pomeriggio. All'arrivo, trasferimento in pullman all'albergo riservato [illegible] Predeal o Sinaia. Tutti i giorni successivi saranno a disposizione per sciare, con pensione completa in albergo. Il prezzo dell'abbonamento agli skilift per un numero illimitato di risalite per [illegible] giorni [illegible] lire 22 mila.

L'1 [illegible] [illegible] gennaio per chi sceglierà il periodo di soggiorno più lungo, trasferimento in pullman [illegible] Bucarest e visita della città.

Il rientro [illegible] Torino è previsto nella giornata del 2 oppure [illegible] 6 gennaio.

Per i nostri lettori, il prezzo [illegible] questo viaggio-soggiorno [illegible] [illegible] L. 225.000 (26-12-2-1) o 285.000 (26-12-6-1), tutto compreso.

La riconosci? Il monte premi è a 400.000 lire

CONCORSO con RADIO CENTRO 95

Rimasto anche questa settimana sconosciuto il proprietario dell'auto fotografata (era una «Fiat 131» targata To-N06193, posteggiata al momento della foto in via Paolini), il monte premi sale questa settimana a 400.000 lire in buoni d'acquisto da spendere presso:

PINTO LEONARDO *il gommista di fiducia in v. S. Giulia 2, lire 100.000;*

CRISTAL VITREX *ingrosso casalinghi e articoli da regalo in via XXV Aprile 88, Nichelino, lire 100.000;*

TAURUS PARATI *ingrosso [illegible] minuto di tappezzerie [illegible] moquettes in via Fréjus 2, lire 100.000;*

INDUSTRIALMOBILI *fabbrica di mobili in stile e moderni in via Torino 166, Leinì, lire 100.000.*

CANI, GATTI & C.

di Cosimo Mancini e Claudio Peruccio

Fare l'amico dell'iguana

[illegible] a Torino, è in [illegible] Monginevro 182. [illegible] piano [illegible] di [illegible] popolare, un giovane [illegible] trasferito [illegible] il [illegible] alloggio in un singolare habitat affollato da piccoli sauri. [illegible] Fulvio Mocco il giovane «divorato» dalla passione [illegible] rettili. [illegible] un ramarro, il verde-[illegible]

Ora nelle vasche di cristallo, in cui viene mantenuto costantemente il caldo umido delle foreste equatoriali, ci sono varani, iguane, gechi. «Il più raro — spiega l'insolito collezionista — è l'Anolis equestris, o iguana [illegible] Cuba. *Vive solo in quell'isola [illegible] [illegible] vietata l'esportazione». [illegible] un lucertolone [illegible] la testa che rassomiglia a quella [illegible] un coccodrillo; è di [illegible] verde brillante e, quando qualcosa lo infastidisce seriamente, [illegible] nero.*

L'esemplare più grosso è un'iguana comune, [illegible] quelle che vivono [illegible] Messico al Brasile settentrionale [illegible] che sono ormai ugualmente rare perché gli indigeni se ne nutrono. «Un anno fa — dice Fulvio Mocco — quando l'ho comprata, era lunga pochi centimetri; [illegible] ha raggiunto [illegible] metro. Sconsiglio [illegible] tenere animali che raggiungono grandi dimensioni. Creano troppi problemi». Sarebbe opportuno disporre infatti di un'intera stanza [illegible] cui riprodurre un'ambiente ideale. Ma [illegible] basta ancora. Questi animali, in cattività a Torino, vengono tenuti [illegible] i pesci, in vasche illuminate da lampade al neon.

«Può [illegible]e accettabile per un adulto — *dice Fulvio Mocco* — ma [illegible] per [illegible] piccolo. L'anno scorso [illegible] [illegible] schiuse alcune [illegible] di iguana ma i piccoli sono morti dopo [illegible] mesi; ritengo perché [illegible] loro [illegible] sole».

Molti di questi rettili, vivendo in simili condizioni, diventano nevrotici e mordono, si assuffano, si uccidono. «I miei — dice [illegible] giovane — non mordono. Li tratto come cani o gatti, penso [illegible] questo li aiuti [illegible] sopportare [illegible] meglio la prigionia. D'altronde nel loro ambiente naturale sarebbero destinati [illegible] vivere molto poco. Sono animali che hanno paura di tutto, vivono nel terrore di essere catturati [illegible] mangiati». Con [illegible] loro aspetto terrificante popolano [illegible] nostri incubi, ricordo ancestrale dei sauri che cacciavano l'uomo delle [illegible]. Questi invece, i loro minuscoli discendenti, [illegible] mansueti. Siamo noi i loro persecutori.

Vincere un viaggio a Manila

[illegible] [illegible] opportunità per i [illegible]ri di *Stampa Sera*: vincere [illegible]ggio di [illegible] giorni a Manila e Singapore, oltre ad altri numer[illegible] [illegible] premi. E' un'opportunità che [illegible] [illegible] [illegible] nuova collaborazione fra *Stampa Sera* e Radio Manila per [illegible] gioco a quiz radiofonico, «Il Calderone», che riscuote un grosso [illegible] di partecipanti e di ascoltatori. Diciamo subito che Radio [illegible] [illegible] tutte lunghez[illegible] [illegible] Fm [illegible] [illegible] che «Il Calderone» [illegible] in onda tutti i giorni, dal lunedì [illegible] venerdì, [illegible] 18.

Il gioco comincia ogni giorno con [illegible] [illegible] di cinque domande lette per [illegible]. Tutti possono rispondere [illegible] telefo[illegible] [illegible] numeri 232.505 e 284.831 di Torino. I primi cinque che daranno le risposte [illegible] [illegible] [illegible] a rispondere alla «domanda di spareggio». E qui entra in gioco [illegible] collaborazione [illegible] *Stampa Sera*: [illegible] [illegible] domande [illegible] spareggio [illegible] come argomento [illegible] un articolo apparso lo stesso giorno [illegible] *Stampa Sera*. Inoltre, potrà anche accadere che ogni tanto, in qualche giorno particolare, la domanda [illegible] spareggio non [illegible] [illegible] per radio [illegible] sia invece pubblicata su *Stampa Sera*, per [illegible] [illegible] [illegible] avrà acquistato *Stampa Sera* sarà in grado di rispondere.

Chi risponderà per primo alla domanda di spareggio sarà proclamato «vincitore del giorno». Questo vincitore rimarrà [illegible] carica, insieme con i vincitori delle giornate successive, fino al venerdì.

Il lotto

Classifica del ritardo invariata: al comando 44 di Milano (142 assenze), seguito dal concittadino [illegible] (133), [illegible] 42 di Firenze (122), 4 di Cagliari (103), 24 di Genova (102) e 61 di Napoli (101). Per chi segue il gioco [illegible] [illegible] [illegible] liamo [illegible] [illegible] (22-44) [illegible] Venezia (44-66), Ver[illegible] [illegible] [illegible] (12-21). Torni [illegible] Decine [illegible] [illegible] (69-68-96) e nelle Figure [illegible] [illegible] (12-48-3). A Milano il 12 è uscito per la terza volta consecutiva.

Questa [illegible] [illegible] classifica, dopo l'estrazione [illegible] 29 ottobre 1977, dei numeri in [illegible] ritardo nelle dieci [illegible] (almeno [illegible] [illegible] [illegible]

BARI: 32 (96); 39 (81); 60 (73); 35 (72); 3 (69); 66 (67); 43 (65); 25 (55); 41 (50); 53 (50).

CAGLIARI: [illegible] (103); [illegible] (91); 60 ([illegible] [illegible] (62); 49 (56).

FIRENZE: 42 (122); 69 (76); 3 (65); 49 (65); 52 (62); 32 (53); 43 (52); 40 (50).

GENOVA: 24 (102); 64 (77); 84 (76); 62 (71); 23 (60); [illegible] (56); [illegible] (55); 54 (53).

MILANO: [illegible] (142); 22 (123); 34 (67); 15 (60); 77 (53).

[illegible]POLI: 52 (101); 80 (64); [illegible] [illegible] (54); 33 (53).

PALERMO: 4 (66); 61 (62); 63 (62); 52 (51).

[illegible]: [illegible] (69); [illegible] (67); 13 (62); 32 (61); 24 (56); 9 (56); 43 [illegible].

TORINO: [illegible] (80); 31 (77); 11 (74); 58 (70); 36 (63); [illegible] (60); 59 (54); 65 (54); 28 (53).

VENEZIA: 84 (86); 76 (71); [illegible] (65); [illegible] (61); 48 (53); 41 (52); [illegible] (51).

Ed ecco i ritardi nel dare l'ambo per le diverse combinazioni:

Gemelli: Napoli, 23; Cagliari, 17; Firenze, 16; Palermo, 13.

Vertibili: Milano, 36; Firenze, 30; Bari, 28; Torino, 22.

Cadenze: Milano, [illegible] (77); Genova, 4 [illegible] Palermo, 3 (55); Cagliari, 5 [illegible].

Figure: Bari, [illegible] (45); Genova, 1 (42); Napoli, [illegible] (42); Firenze, 6 (35).

Decine: Palermo, 1.a (83); Milano, 20.na (63); Firenze, 40.na (48); Roma, 1.a (41).

ENALOTTO

Nel [illegible] numero [illegible] (co[illegible] vincente: 21x - 21x - 12x - 222) agli 8 giocatori che hanno [illegible] 12 punti vanno lire [illegible] milioni 208.000; [illegible] [illegible] «undici» spettano lire 300.300; [illegible] «dieci» (1830) [illegible] [illegible] Il monte premi [illegible] [illegible] di lire 184 milioni 288.930.

Per il concorso numero 45 del 6 novembre 1977 proponiamo [illegible] [illegible] [illegible] 32 colonne (7 fisse [illegible] 5 doppie) elaborato in base a frequenze, ritar[illegible] [illegible] ripetizioni dei segni nelle singole ruote:

BARI	2	
[illegible]	1	
[illegible]	2	1
GENOVA	x	1
MILANO	2	
NAPOLI	1	
PALERMO	x	1
ROMA	1	
[illegible]	2	
VENEZIA	1	x
NAPOLI II	2	
ROMA II	1	x

IL POZZO DEI DESIDERI

Solo cose concrete

Le lettere [illegible] nostro giornale arrivano in [illegible] sempre crescente. Qualche lettore ed ascoltare [illegible] Teletorino International si spazientisce [illegible] ci riscrive adirato perché non abbiamo esaudito il suo desiderio.

Non possiamo far altro che far [illegible] quel vecchio adagio inglese: «Facciamo l'impossibile subito, [illegible] i miracoli [illegible] [illegible] po' di tempo!», poiché effetti[illegible] [illegible] ci [illegible] sottoposti certi casi, la cui soluzione rasenta il miracolo.

A [illegible] comunque raccomandiamo la pazienza perché la [illegible] [illegible] lettere che quotidianamente giungono [illegible] «Stampa [illegible] è salita [illegible] circa 200, [illegible] [illegible] [illegible] a Teletorino [illegible] tional il [illegible] [illegible] alle 22 (rammentiamo che [illegible] [illegible] numero telefonico [illegible] Teletorino International, dal 1° novembre, [illegible] 679.777), perciò ci [illegible] impossibile fare [illegible] più [illegible] ciò [illegible] stiamo facendo.

[illegible] a raccomandare [illegible] chiedere [illegible] concreto, [illegible] sogni inusitati, noi [illegible] possiamo [illegible] situazioni particolari, non è nostro compito, vi [illegible] [illegible] un'ottima rubrica apposta [illegible] «La [illegible]pa» [illegible] il [illegible] «Pozzo [illegible] [illegible] [illegible] non vuole [illegible] [illegible] concorrente né il [illegible] per [illegible] i [illegible].

[illegible] [illegible] [illegible] di [illegible] ci ha sottoposto un [illegible] riguardante i [illegible] [illegible] figli distrofici, desidererebbe che essi fossero sottoposti ad [illegible] visita accurata.

Il professor Giorgio Valobra, primario [illegible] Clinica S. Camillo ha risposto [illegible] [illegible] appello e [illegible] quanto prima i [illegible] ragazzi.

r. b.

I NOSTRI GIORNI

DONATA GIANERI

Interviste incrociate ai due "mister" torinesi

Trapattoni e calcio progra

Sono il binomio del momento: quello in cui convergono le speranze e le invidie del [illegible] stivale calcistico. Appartenenti alla nuova scuola di allenatori-managers, escono da quel corso perfezionistico di Coverciano — sorta di Ipsoa per ex-calciatori — dove s'insegna la disciplina del foot-ball, riveduta e corretta secondo criteri avanzati che prevedono l'esercizio fisico, ma anche, e non ultimo, quello mentale (così, oggi, l'allenatore unisce all'allure dello sportivo la disinvoltura e la dialettica dell'*executive*). Entrambi sulla cresta dell'onda, entrambi popolari e discussi perché a capo delle due squadre cittadine, [illegible] antagonisti e amici: cerchiamo, perciò, di intervistarli in coppia. Impresa ardua. Ognuno dei due è un personaggio a sé, con [illegible] storia particolare e un mondo proprio: oltretutto, con orari ben differenziati, per cui è incontrarli singolarmente è difficile, metterli insieme è quasi impossibile.

L'uno, Giovanni Trapattoni, è arrivato al successo [illegible] una specie di *tapis roulant* in velluto, [illegible] scosse né imprevisti, giocando nel [illegible] fino a 33 anni e rimanendovi prima [illegible] allenatore dei ragazzi, poi della squadra principale. Di lì è passato alla Juventus e, l'anno stesso del suo arrivo, l'ha portata [illegible] scudetto. Invece l'altro, Gigi Radice, ha dovuto conquistarsi il terreno palmo a palmo, senza lasciar nulla al caso, in cui, d'altronde, non crede: la sua carriera di calciatore è finita a soli [illegible] anni, mentre la sua carriera di allenatore ha avuto inizi travagliatissimi, con [illegible] dura gavetta in serie C, prima della [illegible] affermazione nel Torino.

Anche d'aspetto, [illegible] completamente diversi: Trapattoni biondo, compito, l'occhio glauco, il tratto amabile, il linguaggio forbito, rientra nei canoni fumettistici riservati al «buono»: tale infatti viene considerato, anche [illegible] salta agli occhi che dietro tanto biondo e azzurro si trincera [illegible] «buono» di ferro. Radice, capelli a spazzola, occhi grigi penetranti, mascella forte, spalla quadrata, linguaggio franco e spiccio, da uomo sicuro di sé, è conosciuto invece [illegible] il «duro»: anche lui prigioniero di un *cliché* che lo vuole, inoltre, molto amato dal pubblico femminile. [illegible] poi si scopre che dietro la ruvida corazza sta un duro umanissimo, [illegible] uno spiccato *sense of humour* che gli permette di sdrammatizzare l'avversa fortuna del momento.

Momento cruciale: lei, Trapattoni, col vento in poppa, lei, Radice, con le vele un po' ammosciate. E' così?

Radice: *«Era un momento difficile, adesso c'è una ripresa, continuo a credere nei miei ragazzi. Devono soltanto superare questa specie di* break-down, *riacquistare fiducia in se stessi: per riuscirci, devono sapere che io continuo ad aver fiducia in loro».*

Trapattoni: *«A [illegible] il vento in poppa fa paura: secondo le statistiche, dopo un certo numero di vittorie, arrivano le sconfitte. E io credo nelle statistiche. Il futuro, perciò, [illegible] sconcerta: un allenatore è legato al successo della squadra, se non ti vanno bene quattro gare e non ti qualifichi per la Coppa Italia sei già fuori, da buttar via. In un Paese in cui si cambia allenatore come si cambia camicia, [illegible] nostra carriera è legata ad un filo».*

Diciamo che [illegible] cambia anche tipo di allenatore: tramontati gli allenatori-maghi, fuori moda gli allenatori dittatoriali, siamo dunque all'allenatore *gentleman*, chiamato anche *mister*, col gilet e l'addetto-stampa...

Trapattoni: *«In effetti non c'è più posto per l'allenatore-papà, burbero e bonario, né per l'allenatore-stregone che soggioga i giocatori con le parole e lo sguardo magnetico alla Napoleone. I tempi sono cambiati, i calciatori più consapevoli: hanno fatto un notevole salto di qualità, chiedono dei "perché" cui dobbiamo essere preparati a rispondere. Si aggiungano i problemi psicologici e caratteriali, gli sbalzi di umore: una volta programmato il lavoro, la maggiore difficoltà nei mesi successivi consiste, appunto, nel rapporto quotidiano, nella capacità di creare affiatamento e [illegible] tra persone non solo culturalmente diverse, ma di età oscillante tra i 19 e i 35 anni».*

Radice: *«Oggi, il mondo è dei giovani: ci si preoccupa continuamente di quello che pensano, di quello che dicono, di come ci giudicano. Conseguenza: i giovani si sentono molto importanti. Tanto più i giocatori, giovani privilegiati che oltre a fare un mestiere invidiabile, guadagnano parecchio. Tocca perciò a noi ridimensionarli, riportarli alla realtà quotidiana. Per fortuna, lo sport è già una regola di vita e quelli che scelgono di fare del professionismo, debbono sapersi imporre una disciplina che non ammette sgarri. Gli sgarri, si pagano cari».*

Dunque sport e regolatezza: con orari e schemi fissi, cui non si può transigere. Gli allenatori, [illegible] più condizionati dei giocatori: si deve pensare che vivete solo di calcio?

Trapattoni: *«Questo è un mestiere che ti impegna anche dodici ore al giorno. Senza contare che non ti lascia mai la mente libera per dedicarti ad altro. Io cerco di mantenermi sempre al corrente: ciò significa avere un panorama di tutto quanto succede nel mondo del calcio e non solo in Italia. Sicché leggo il più possibile e sempre pubblicazioni specializzate».*

Radice: *«Io penso di essere molto limitato a questo riguardo. Vivo di solo calcio nel vero [illegible] della parola: non vedo niente, al di [illegible] del pallone. Anche [illegible] la mia squadra [illegible] gioca, vado alla partita. Però, mi concedo qualche piccola evasione: ogni lunedì scappo a Monza, dove ho [illegible] casa e gli amici. I miei amici brianzoli di sempre: lì ritrovo me stesso, mi distendo e parlo per [illegible] ore. Di calcio, naturalmente».*

Siete, insomma, soddisfatti del vostro mestiere e vi sentite pienamente realizzati...

Trapattoni: *«Io, no: e non perché voglia raggiungere traguardi più prestigiosi. Per me realizzarsi significa poter continuare ancora nella professione, migliorando [illegible] per [illegible] e facendo migliorare la squadra, ovviamente».*

Radice: *«Io sì, mi sento realizzato e sto bene nella mia pelle. Inoltre mi sento arrivato, anche [illegible] non mi fermo mai: appena raggiunt[illegible] uno [illegible] io no[illegible] solo i[illegible]*

An[illegible] che è[illegible] ragio[illegible]

Tr[illegible] molle[illegible] non s[illegible]

Ra[illegible] ossess[illegible] rispar[illegible] inizia[illegible] ragio[illegible] volon[illegible] Si è c[illegible]

In [illegible]

Tr[illegible] tinua[illegible] camp[illegible]

Ra[illegible] mente[illegible] stirat[illegible] minil[illegible] esemp[illegible]

Ci [illegible] allena[illegible]

Presto nasceranno i consigli scolastici distrettuali: ecco gli ob

E il quartiere andrà a scuola

CLAUDIO GALLO

Con il [illegible] scolastico anche il quartiere [illegible] a scuola. La comunità locale, [illegible] a diventare il centro [illegible] vita sociale, [illegible] lo sviluppo [illegible] politica del decentramento gestirà [illegible] i propri servizi. L'11 e il 12 dicembre si terranno le prime elezioni [illegible] Consiglio scolastico distrettuale.

Nato per risolvere problemi tecnici, il distretto, [illegible] via via assumendo prospettive più vaste, in campo scolastico dovrà far fronte [illegible] strutture nella [illegible] secondaria, [illegible] una loro diversa organizzazione all'interno [illegible] proprio territorio. Affinché questo progetto possa realizzarsi è necessario un efficiente apparato socio-assistenziale, che comprenda i trasporti, le mense, la medi[illegible] scolastica, i servizi di orientamento professionale.

La scuola, con le sue attrezzature ed i suoi locali sarà a disposizione dei quartieri, diventando così un patrimonio culturale della collettività che va oltre i soli momenti scolastici. In senso politico il distretto ha un significato di partecipazione, la presenza delle forze sociali dovrà evitare [illegible] inconvenienti della burocrazia centralizzata ed avvicinare il momento decisionale a quello esecutivo.

Con l'inserimento del distretto in [illegible] visione autonom[illegible] del territorio, sorgeranno alcune difficoltà nel coordinamento con i servizi già funzionanti.

La soluzione migliore sembrerebbe quella adottata dalla Regione Piemonte, dove si è cercato di fare coincidere le aree dei vari servizi [illegible] quella dei quartieri: [illegible] unico perimetro delimiterebbe i settori civici e assistenziali. Coordinata dalla Regione, la creazione delle [illegible] è compito delle amministrazioni locali.

La mancanza di una rifor[illegible] della scuola secondaria superiore limita le funzioni scolastiche del distretto: aspettando la legge bisognerà realizzare per tempo le strutture per la media superiore, assicurando agli studenti [illegible] scelta completa all'interno del proprio territorio. In tema di scuola secondaria vi è [illegible] novità, il Consiglio distrettuale potrà formulare proposte direttamente *«al ministro per la Pubblica Istruzione, per l'inserimento nei programmi scolastici di studi e ricerche utili alla migliore conoscenza delle realtà locali».* In passato chiunque poteva fare proposte, [illegible] le risposte dell'autorità si ottenevano, nel migliore [illegible] casi, con estre[illegible] difficoltà: con la mediazione del distretto ogni proposta dovrà essere vagliata dagli organi competenti dello Stato ed ogni rifiuto dovrà essere motivato.

In conclusione le funzioni del distretto si possono riassumere con il Decreto presidenziale n. 416, art. 9: *«Il distretto scolastico realizza la partecipazione democratica delle comunità locali e delle forze sociali alla vita e alla gestione della scuola... con l'obiettivo del pieno esercizio del diritto allo studio, della crescita culturale e civile della comunità locale e del miglior funzionamento dei servizi scolastici».*

A Torino i partiti [illegible] da tempo al lavoro per preparare i propri quadri alle elezioni del Consiglio distrettuale: sentiamo quale giudizio danno sul distretto i responsabili [illegible] settore scuola dei tre maggiori partiti.

Nicoletta Levi della Commissione scuola del psi:

«E' positivo e politicamente corretto [illegible] strumenti di partecipazione alla gestione della scuola, ma non possiamo non domandarci: di quale scuola?

«A tre anni di distanza dalle elezioni degli Organi Collegiali la riforma della scuola superiore non [illegible] realizzata: eppure questi organi distrettuali dovrebbero costituire uno dei veicoli capaci di renderla operante. A nostro modo [illegible] vedere tale iniziativa potrà consentire di allargare la partecipazione alle forze tradizionalmente esterne alla scuola. Poco chiaro è, invece, il rapporto che questi organi dovranno intrattenere con l'amministrazione scolastica e gli Enti locali. La scuola, servizio culturale della comunità, non potrà più essere intesa come entità a sé stante; il distretto deve essere organismo di consultazione e di razionalizzazione [illegible] esigenze espresse dal mondo della scuola, in stretto collegamento con tutte le altre necessità sociali, senza preminenza né subordinazione.

«Ma ciò che più ci preme è che questo nuovo strumento di partecipazione sia in grado di garantire [illegible] effettivo pluralismo nella scuola, [illegible] diventare spazio istituzionale di sterili lotte concorrenziali».

Teddy Trevisiol responsabile del settore scuola [illegible] pci:

«Il rinnovo degli Organi Collegiali e l'elezione, per la prima volta, del Consiglio scolastico distrettuale, rappresenta un ulteriore passo avanti nella direzione dello sviluppo [illegible] democrazia e [illegible] partecipazione all'interno della scuola, ed una risposta alle manovre, che si nascondono dietro alla strategia della tensione, tese [illegible] affossare [illegible] istituzioni democratiche.

«Gli Organi Collegiali sono stati un'esperienza contraddittoria, spesso soffocati dalla burocrazia e dalla [illegible] di una prospettiva certa di riforme, hanno dato un contributo notevole di nuove esperienze in direzione della riforma. A partire da queste esperienze è necessa-

GLI APOSTOLI

DI FRANCO [illegible] E PIERO SORIA

Radice
mmato

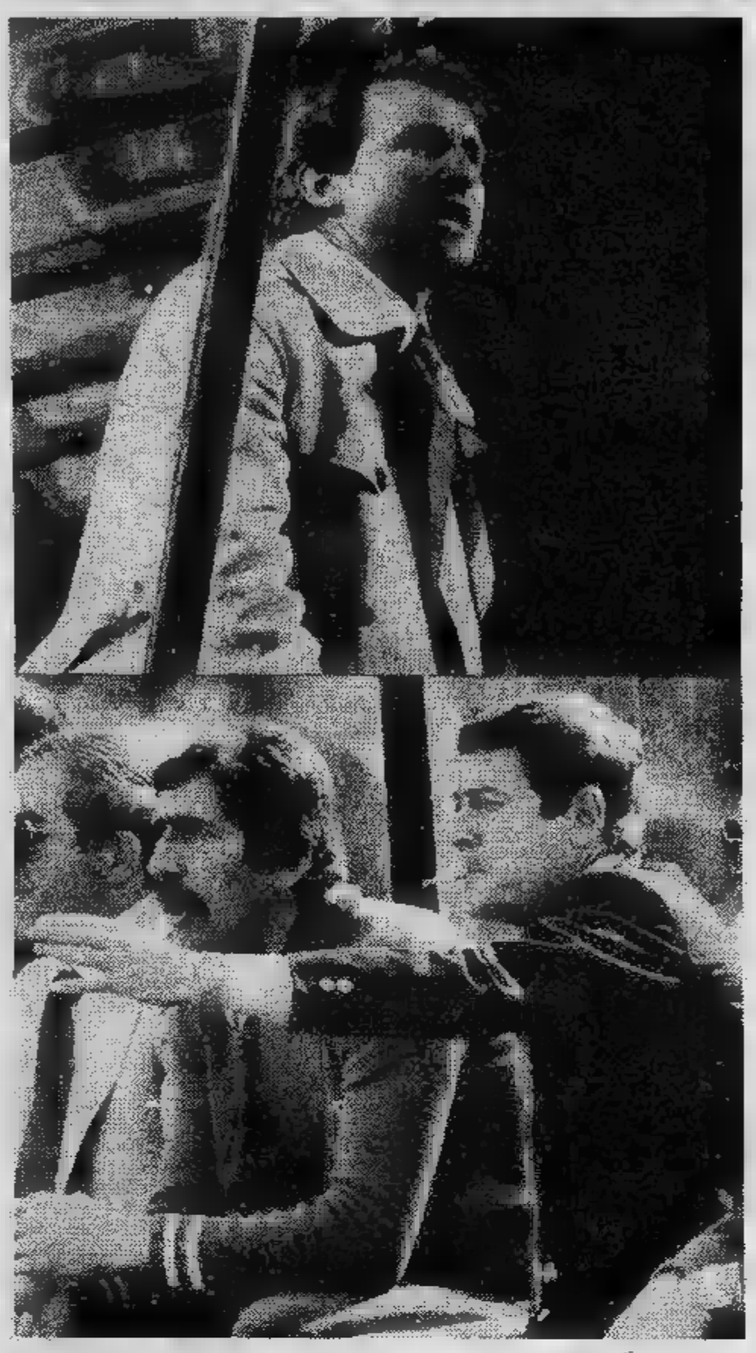

un traguardo, sono già proiettato verso quello successivo. E' oglio, lo so, perché non riesco a godermi l'attimo che fugge; ma sono per il presente e non rimpiango il passato. Per me conta futuro».

tagonisti e agli antipodi, dunque. Di lei, Trapattoni, dicono un buono; di lei, Radice, dicono che è un duro; hanno ?

pattoni: *«Dipende cosa intendono per buono. Se intendono io non un molle: e anche ho l'aria dolce, come dicono, affatto un dolce».*

dice: *«Mi chiamano anche il martello. A volte pesante, ivo. E' più forte di me. Sarà perché mi son fatto da solo, miarmi mai. Ho voluto anche finire gli studi, benché avessi già o carriera calcistica e son riuscito a strappare un diploma di eria, frequentando corsi serali. L'unico valore in cui credo è la d. Non credo nella fortuna neppure nella gente superdotata. ome si vuole essere».*

calcio, che posto occupano le vostre mogli?

pattoni: *«A lla mia dedico pochissimo tempo: la sacrifico con- nente al football, anche quando sono a la mente è sul , e lei lo sa».*

dice: *«Mia moglie educa i figli mi stira le camicie perfetta- . Io uno di quelli che apprezzano le camicie ben . E ancora uno di quelli che distinguono tra lavori fem- e lavori maschili. Non capisco l'inversione dei ruoli: io per io non potrei mai stirare bene una camicia...»*

provi. Sua moglie, in cambio, potrebbe diventare un ottimo di calcio.

biettivi

mpedire che il nuovo o di gestione territo- il distretto, giri a vuoto, di poteri, uno strumen- democrazia fine a sé .

me comunisti, ritenia- he alle elezioni non si con liste to; valutiamo impor- ruolo partiti nel- ntanare i rischi di tte contrapposizioni giche. La scuola deve un terreno di incontro te le forze democratiche olari che battono per a trasformazione, per arla alla realtà sociale nomica del paese».

iano Bergesio, re- abile scolastico della

composizione del glio scolastico distret- in cui sono rappresen- ccanto alle componenti tiche, i rappresentanti voratori dipendenti omi, degli imprendito- le istituzioni culturali, muni e delle Province, uisce premessa è la scuola si apra à in modo ampio ico, superi la sua ura burocratica per re realtà partici- una autentica educante. Consiglio ttuale può contribuire definizione di alcuni ttivi di fondo che "pre- alla base" le riforme, tando strumento di azione sociale di a critica legisla- Il distretto diverrà nto di partecipazione ratica avrà piena omia, non solo come o di programmazione, che nel suo momento di ne problemi didat- edagogici, i suoi inter- lovranno essere estesi gli alunni senza discri- e gli studenti delle libera».

GLI ALTRI DICONO

CORRIERE DELLA SERA

Il bruciato

All'integralismo socialista brezneviano, Berlinguer ha contrapposto un atto di fede nella democrazia senza aggettivi. «L'esperienza compiuta — ha detto il segretario del pci — ci ha portato alla conclusione, così come è avvenuto per altri partiti comunisti nell'Europa capitalista, che la democrazia è oggi non soltanto il terreno sul quale l'avversario di classe è costretto a retrocedere, ma è anche il valore storicamente universale sul quale fondare un'originale società socialista». E a questo punto egli elenca i contenuti della democrazia: garanzia di tutte le libertà personali e collettive, civili e religiose, carattere non ideologico dello Stato, possibilità dell'esistenza di diversi partiti, pluralismo nella vita sociale, culturale e ideale. La sala, gremita di rappresentanti dell'*establishment* sovietico, non può trattenere un brusio.

IL GIORNO

Tutto slitta

Da ormai tutto slitta: slitta l'applicazione dell'equo canone, slitta la data, solennemente perentoria, per la presentazione della Vanoni, slittano i «vertici», gli incontri di partito etc. L'ultimo slittamento è di ieri: le nuove norme sul limite di velocità per automobili sono rimandate, cioè hanno compiuto il consueto slittamento, perchè i cartelli indicatori sono ancora pronti. E' un fenomeno significativo, che come tutti i fenomeni di fondo investe insieme il vocabolario e la realtà materiale. L'Italia diventa così una gran massa gelatinosa, continuamente nell'atto di scivolare qualche che cosa ahimè?

l'Unità

Perché contro la dc

Di qui l'idea d'aggredire il nuovo quadro politico nella sua parte più esposta, per cercare e suscitare nella dc reazione di rigetto nuovo, di pro- spinte a destra e tendenze autoritarie.

L'aggressione alla dc è, dunque, aggressione al sistema dei rapporti democratici e alle prospettive di uno sviluppo positivo di tutta la situazione. Questo devono capire lucidamente anche coloro che democristiani non sono e che, anzi, hanno forti ragioni di critica e anche sfiducia verso la dc. Si rifletta su questa circostanza: perché il terrorismo si indirizzò contro la dc all'epoca della sua svolta integralista e di destra (che pure era epoca piena strategia della provocazione) lo fa oggi contro la dc dell'intesa programmatica?

la Repubblica

Informare

Repubblica — *Cosa l'ha colpita di più in tutta l'operazione di cambiamento di direttore?*

Michele Tito — Mi ha sdegnato il fatto che per la prima volta il direttore un grande giornale d'informazione sia stato scelto attraverso consultazioni dei partiti.

Repubblica — *Qual è l'ultimo articolo che avrebbe voluto scrivere sul* Corriere?

Michele Tito — Lo avrei fatto proprio sul rapporto tra partiti e giornali: i partiti tendono alla lottizzazione e quindi a lottizzare i giornali, ed è il loro mestiere. I giornali, se vogliono fare il loro mestiere, devono difendersi dalla lottizzazione, diventare sempre più diffidenti. La libertà di stampa passa da questa discriminante: ieri questa libertà si affermava con la dipendenza da un partito dominante, oggi non deve dipendere dall'intesa dominante. La stampa non è un potere, non deve educare formare l'opinione pubblica. Semplicemente, ma sembra impossibile, deve informare, dare gli elementi conoscenza e approfondimento.

LA STAMPA

Dialogo tra sordi

Berlinguer ha detto al Cremlino che *«l'uniformità è altrettanto dannosa dell'isolamento»*, formula che sembra destinata a sostituire, forse definitivamente, quella togliattiana dell'«unità nella diversità». Ma i due discorsi ieri dimostrano piuttosto che tra pcus e pci c'è un dialogo sordi, che continuano a parlarsi perché sanno che altrimenti sarà la rottura. E ci troviamo di fronte alla convergenza di due opportunismi?

SUPERMERCATI ARREDAMENTO

EURO CASA

TORINO
Via delle Rosine, 4 T.
Corso Dante, 73 C T. 657.319

GENOVA
Via Rimassa, 187 r T. 587.857
Via Dondero, 20 r T. 465.063

IMPERIA (Oneglia)
Via Repubblica,
Tel. 23.504

Stralcio listino novembre '77

SOGGIORNO DORY

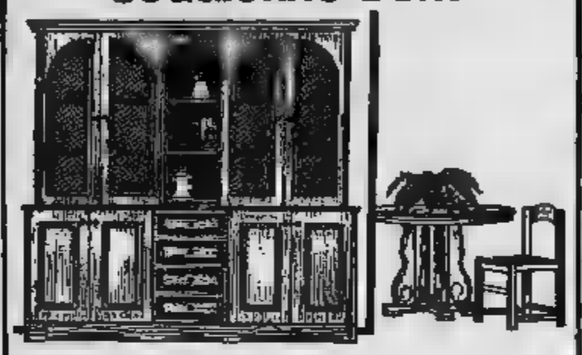

Tradizionale in tinta noce composto di mobile con vetro e vani giorno, con ante 4 cassetti; tavolo tondo allungabile 4 sedie con imbottito L. 398.500

CAMERA MARIA

Camera moderna dalla linea compatta elegante, realizzata in tinta palissandro
L.

665 - Camera matrimoniale Mod. 60 composta da: Armadio 4 ante doppia stagione, letto con cassonetto 2 comodini comò e specchio. Disponibile tinta noce o laccata. L. 439.200
- Camera matrimoniale DZ 57 composta da: Armadio 4 ante con sopraluce, letto con cassonetto, 2 comodini con luce, comò cassetti specchio. Disponibile nei colori: Frassino naturale, frassino con frontale verde o marrone. L.
713 - Camera matrimoniale Mod. MARI composta da Armadio 6 ante doppia stagione con cassettiera centrale e 2 ante maxi, cassonetto, comodini con luce, cassetti e sportello specchio. Tinta palissandro semilucido. L.
- Camera matrimoniale Mod. MARIN composta da: Armadio 6 an doppia stagione cassettiera centrale e ante maxi, letto luci comodini comò 3 cassetti e sportello specchio. Tinta noce con pannelli in radica. L. 859.500
687 - Camera matrimoniale classica cornicette e fregi composta da: Armadio 5 ante normale, letto comodini, comò con chiera e specchiera imponente. L.
- matrimoniale classica con cornicette noce tanganica composta: Armadio doppia stagione, comodini comò con specchio.
armadio 5 ante L. 731.700
armadio 6 ante L.

CAMERETTA SUSY

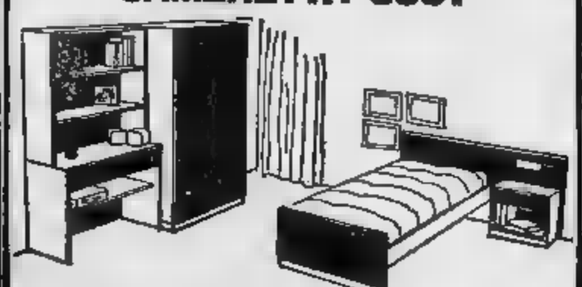

Cameretta fianchi sabbia, frontali sabbia, blu, verde, marrone. Infinite possibilità di composizione.
L.

Centri vendita Italia:
BARI • BERGAMO • BOLOGNA • BREMBATE • CREMA • GENOVA • IMPERIA • NAPOLI • NOVARA • ROMA • SALERNO • TORINO

IVECO per i ricambi originali

Industrial Vehicles

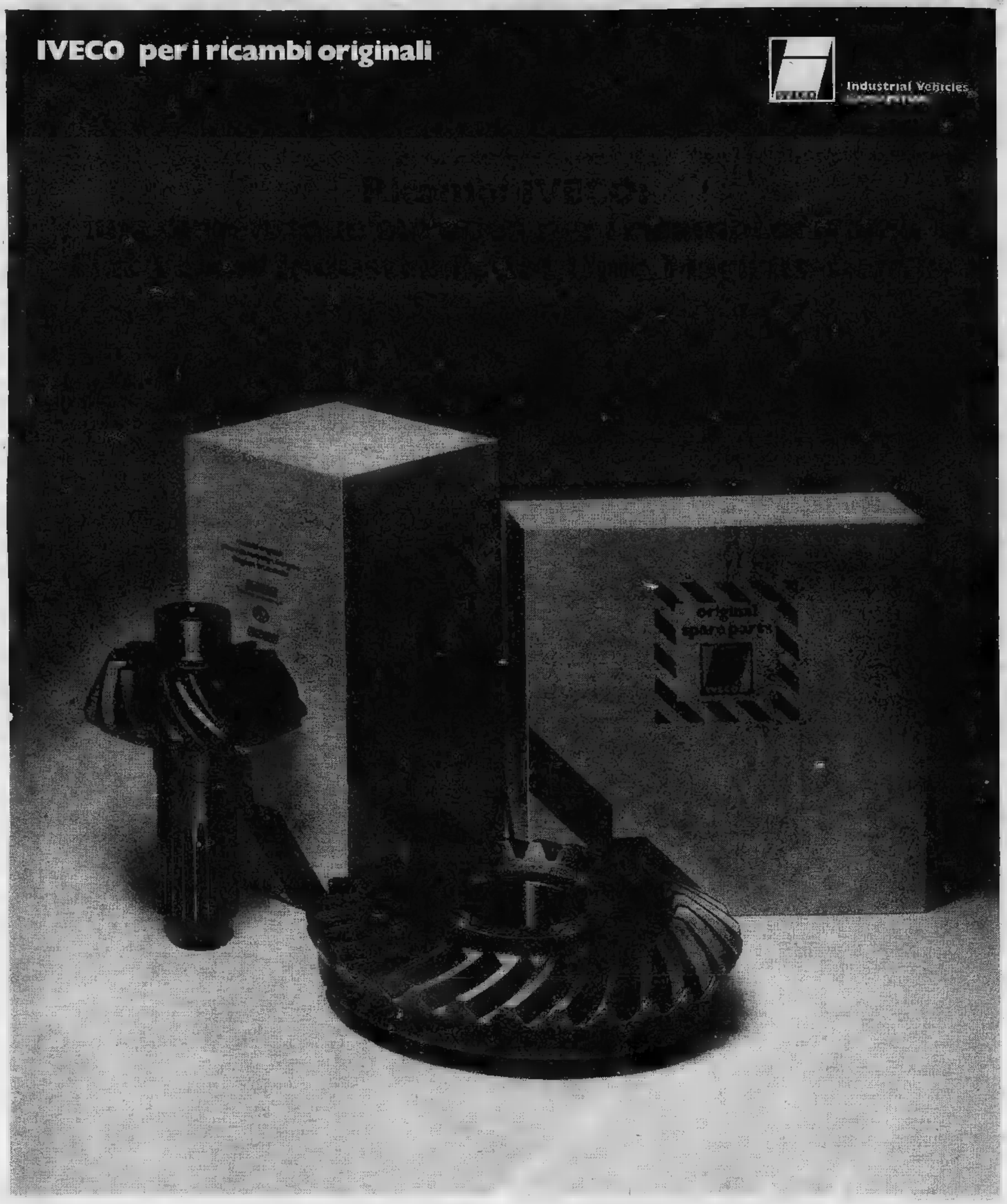

L'unificazione dei ricambi Iveco è la naturale conseguenza dell'integrazione delle gamme. L'Iveco ha razionalizzato la produzione dei veicoli industriali specializzando i propri stabilimenti sia per i prodotti finiti, sia per i loro componenti.

I magazzini centrali si riforniscono direttamente agli stabilimenti di produzione dell'Iveco ■ distribuiscono alle reti di tutte le marche. Questo non significa solo maggiore qualità, ma anche maggior disponibilità ■ diffusione.

IVECO veicoli industriali · OM · UNIC · MAGIRUS-DEUTZ

Ricambi IVECO, protezione della originalità Fiat Veicoli Industriali OM, Unic, Magirus-Deutz.

LO SPORT

Coppa Campioni: la vecchia guardia, sempre efficiente, trova il ricambio naturale

JUVE, PRONTI GLI EREDI

ANGELO CAROLI

Evidentemente, la Juventus ha voluto innanzitutto [illegible] perdonare [illegible] tifosi quella brutta [illegible] trascorsa [illegible] compagnia dei ciprioti di [illegible] in [illegible] circostanze, la squadra di Trapattoni vinse e superò il turno ma [illegible] appagò le aspettative degli spettatori, che disapprovarono sonoramente. Ieri sera Trapattoni [illegible] [illegible] [illegible] ulteriori rischi [illegible] [illegible] messo in guardia i suoi uomini. Contro gli irlandesi di Belfast non [illegible] stato possibile prendere alla leggera l'avvenimento, pena una figuraccia storica. Dopo pochi minuti [illegible] è visto subito [illegible] [illegible] [illegible] fin [illegible] maglie [illegible] C'era, rispetto al turno iniziale consumato contro l'Omonia e rispetto al primo appuntamento con i rossicci ragazzoni [illegible] Glentoran, [illegible] spirito diverso, [illegible] concentrazione [illegible]

Lazio archiviata

E [illegible] questi gli elementi che dovranno illuminare la [illegible] [illegible] campioni [illegible] in futuro [illegible] vor[illegible] [illegible] obiettivi ambiziosi. Si [illegible] notato in campionato, quando alla opaca [illegible] deconcentrata prova dell'Olimpico laziale ha fatto subito riscontro la goleada contro [illegible] Fiorentina [illegible] l'orgogliosa opposizione portata [illegible] Perugia nel triste pomeriggio trascorso sul campo [illegible] Pian di Massiano. [illegible] [illegible] Juventus ha una dotazione [illegible] fornitissima, qualitativamente [illegible] quantitativamente, e poiché [illegible] capacità dei giocatori si [illegible] ad altissimi livelli (capacità tecniche, maturità [illegible] e mentale, tatticismo ed esperienza) [illegible] [illegible] esaltando le proprietà [illegible] si acquisiscano [illegible] conseguenza i risultati.

Una volta affrontato l'impegno [illegible] [illegible] dovute cautele mentali, la Juventus ha disposto dell'avversario a piacimento; e poiché c'è stata anche la goleada, la critica ritiene [illegible] [illegible] l'accento sull[illegible] pochezza dell'avversario e [illegible] sulle capacità [illegible] bianconeri. E' capitato contro il Foggia (5 a 1), contro [illegible] Fiorentina (5 a 1), contro il [illegible] (5 a 0). Dopo l'utilissimo ma altrettanto [illegible]ro 1 a 0 conquistato a Belfast, si tratta di [illegible] Juventus in tono minore ed utilitaristica, [illegible] perché co[illegible] [illegible] [illegible] certo grigiore dei [illegible] di [illegible] squadra irl[illegible] (quelle irlandese).

Ieri [illegible] l'avversario non [illegible] cambiato, molto animoso [illegible] cur[illegible] Però [illegible] cambiato l'aspetto caratteriale della Juventus, cer[illegible] meglio disposta [illegible] regalare [illegible] suoi tifosi [illegible] [illegible] di divertimento. Pur utilizzando tre rincalzi (si [illegible] per dire), la Vecchia Signora è stata del tutto all'altezz[illegible] [illegible] propria fama, dilagando sul campo con ordine tattico [illegible] [illegible] freschezza di idee. La [illegible] più confortante, è naturale, viene [illegible] giovani, tutti [illegible] bravi, puntualmente all'altezza del compito loro affid[illegible] [illegible] in grado perciò [illegible] rilevare al «vecchia guardia», quando questa [illegible] qualche [illegible] riterrà opportuno mettersi in disparte per raggiunti limiti di età. In generale la Juventus [illegible] disputato [illegible] gara volitiva e brillante, confermando i progressi [illegible] sul piano [illegible] gioco e dell'estetica compiuti rispetto [illegible] [illegible] anno.

[illegible] recente passato, diciamo durante la stagione dell'accoppiata scudetto-Coppa Uefa, [illegible] squadra di Trapattoni era soprattutto preoccupata [illegible] mantenersi concentrata [illegible] speculativa, raggiungendo [illegible] tratti toni elevatissimi di gioco. Ora assorbiti completamente gli uomini nuovi, Benetti [illegible] Boninsegna, [illegible] integrati alla perfezione i giovani Virdis e Fanna (Cabrini non è nuovo), acquisita una pressoché [illegible] piena maturazione psico-fisica, riesce a giocare meglio che nel passato e, di conseguenza, a fare risultati. A patto che [illegible] si svaghi pericolosamente (Lazio ammonisce).

Fanna + Virdis

Passando all'esame individuale, [illegible] che Zoff, Gentile, Scirea, Spinosi, Causio, Furino, Benetti e Bettega (oltre [illegible] Boninsegna ed [illegible] Cuccureddu che hanno giocato nella ripresa) [illegible] elementi arcinoti [illegible] garantiscono sempre [illegible] efficienza... giovanile, passiamo all'esame [illegible] giovani virgulti. Virdis [illegible] acquistato secondo noi [illegible] maggiore agilità [illegible] tronco [illegible] una più efficace sval[illegible] nella [illegible]rsa; bravo nell'azione del due gol iniziali [illegible] nell'assecondare con buon altruismo [illegible] con ottimo movimento i movimenti dei colleghi. Fanna [illegible] [illegible] crescendo: ad ogni esibizione conferma le [illegible] parole [illegible] per lui: splendida [illegible] a testa alta, [illegible] rapidità di esecuzione, ambidestrismo, disciplina [illegible] movimenti, prontezza [illegible] fiondare a rete. Cabrini sempre più alter-ego di Gentile, [illegible] quale anche ieri [illegible] [illegible] dimostrato di saper interpretare [illegible] ruolo [illegible] svolgere in zone originariamente [illegible] sue (ieri [illegible] [illegible]ento giocava [illegible] a destra). Insomma, una Juventus con giovani che diverti[illegible] [illegible] il pubblico negli anni [illegible] venire.

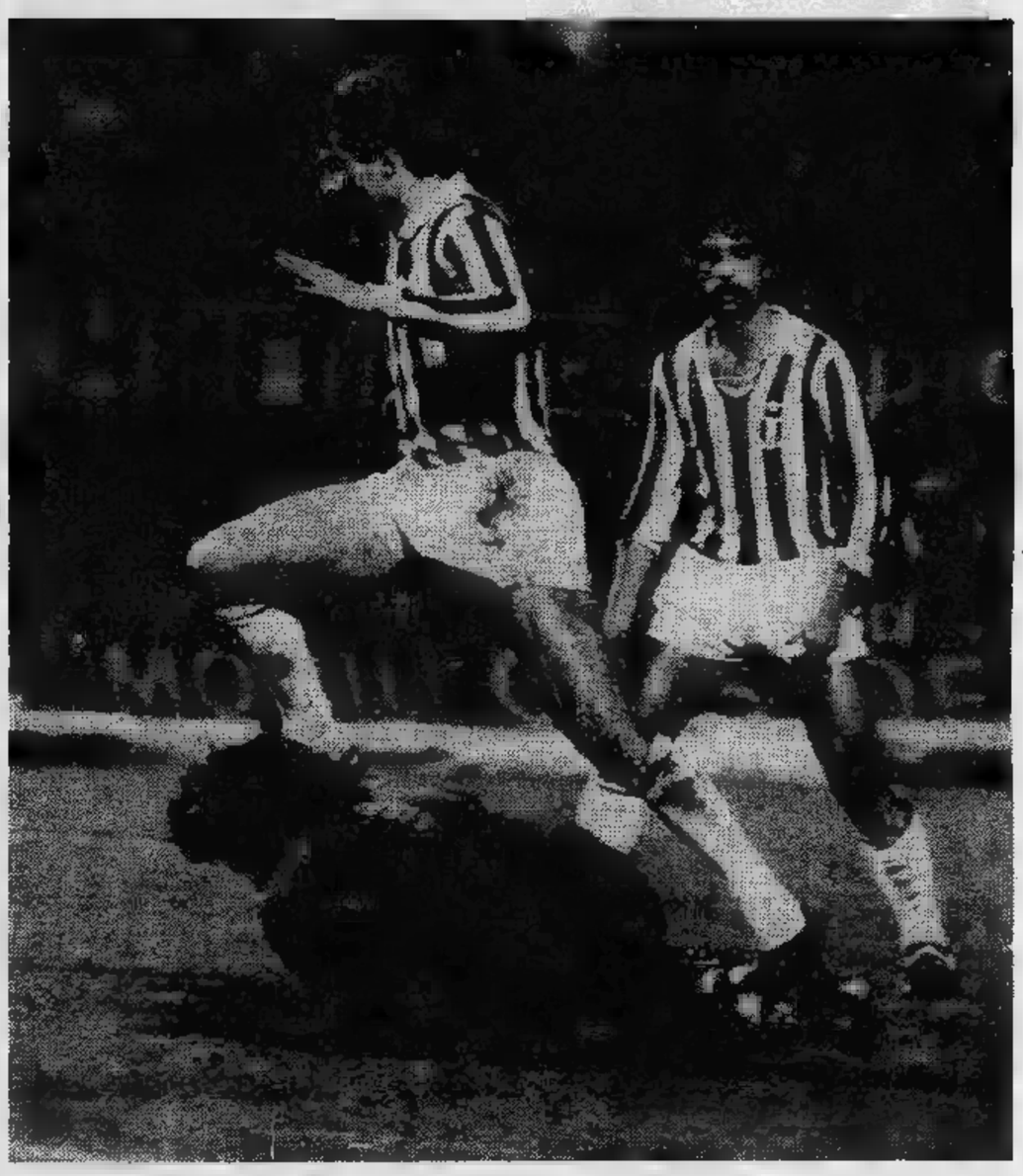

Eliminata anche la Lazio

Solo Torino difende l'Italia

Il turno di Coppe riserva agli italiani [illegible] [illegible] sorpresa. Delle [illegible] rimaste in [illegible] (Juventus, Torino [illegible] Lazio), [illegible] squadra di Vinicio si [illegible] fatta ingenuamente ed inaspettatamente eliminare dal Leens, assottigliando il gruppo delle italiane aspiranti [illegible] [illegible] europeo. Anche [illegible] manifestazione internazionale, qualora ce ne [illegible] bisogno, è [illegible] verifica lampante della validità [illegible] calcio torinese, sempre al vertice [illegible] l'unico a poter difendere [illegible] prestigio nazionale. Scontato il passaggio al «quarti» [illegible] Coppa Campioni da parte della Juventus, facile vincitrice [illegible] Glentoran, era molto probabile quello del Torino, [illegible] puntualmente [illegible] risposto [illegible] aspettative della critica ed [illegible] passione dei tifosi. Il [illegible] compito era alquanto arduo; però non [illegible] pensabile che la squadra granata [illegible] reagisse al gol segnato dalla Dinamo sul terreno del Comunale quindici giorni fa. Le supposizioni nostre hanno avuto conferma [illegible] Zagabria, dove finalmente il Torino [illegible] dimostrato [illegible] saper esporre il proprio ricchissimo repertorio tecnico [illegible] di carattere, disputando [illegible] gara gagliarda, finalmente pratica, ribattendo colpo su colpo al temibile avversario [illegible] uscendo con il minimo danno, [illegible] gli consente di accedere agli «ottavi».

La Juventus, quest'anno, ha avuto il calendario puntualmente favorevole, [illegible] si è trovata ad espletare fino [illegible] oggi due pratiche facili, prima con i debolissimi ciprioti dell'Omonia e successivamente contro gli irlandesi del Glentoran. Ora il tabellone si restringe ed esibisce un nugolo di «équipe» molto ferrate: [illegible] Bruges, l'Atletico di Madrid, il Liverpool, [illegible] Benfica, il Borussia [illegible] l'Ajax. Come si vede, se eccettuiamo l'Innsbruck, c'è poco [illegible] sorridere.

Per quanto concerne gli avversari del Torino, essendo la Coppa ancora agli «ottavi», il campo di scelta [illegible] meno limitato. Squadre addomesticabili per il Torino sono il Grasshopers, il Magdeburgo, il Bastia, il Lens. Ma [illegible] Torino formato Dinamo [illegible] Zagabria può ridurre alla ragione anche squadre più blasonate come l'Aston Villa, l'Ipswich, lo Standard, [illegible] Dinamo [illegible] Tbilisi, [illegible] KZ di Jena e l'Atletico di Bilbao. Da tenere [illegible] [illegible] il Barcellona, l'Eintracht di Francoforte, Bayern e PSV di Eindhoven.

Il discorso che riguarda la Lazio è semplice. Non ci aspettavamo [illegible] [illegible] eliminazione. Anche se messa [illegible] po' a disagio all'andata, non pareva per nulla raggiungibile dai francesi che dovevano rimontare le due reti. Invece, il Leens non solo ha pareggiato i conti dell'andata, ma nei tempi supplementari ha addirittura surclassato i poveri biancocelesti. La eliminazione dimostra che [illegible] Lazio è [illegible] [illegible] vivace in campionato ma [illegible] fragile [illegible] immatura [illegible] campo internazionale.

[illegible] **car.**

Austin Allegro 1100. L'auto intelligente.

ATA-Univas

E i fatti lo dimostrano.

Allegro infatti, è **3 comodi posti dietro,** 420 dm^3 di bagagliaio (1500 dm^3 nel tipo familiare), **è 16,5 Km con un litro di benzina,** è meccanica d'avanguardia (motore trasversale, trazione anteriore, servofreno, sospensioni hydragas), è ampia scelta di modelli (1100 - 2/4 porte, 1300 - 4 porte, 1300 familiare); e ancora, è 600 punti di assistenza e 110 concessionarie che vi coprono con la Garanzia Integrale Leyland: 12 mesi e chilometraggio illimitato.

Chi può dare di più al suo prezzo?

L. 2.790.000

compresi specchietto retrovisore esterno, cinture [redacted] sicurezza inerziali, servofreno, sedili reclinabili in panno, spia controllo freni. Versione 1100 2 porte - franco concessionaria IVA 18% esclusa.

GARANZIA INTEGRALE LEYLAND
(12 mesi [redacted] chilometraggio illimitato)

Vieni [redacted] provare [redacted] Allegro 1100 alla più vicina concessionaria Leyland.

ALESSANDRIA - ROLANDI [redacted] C. snc - Via G. Galilei, 87 - t. 63439
AOSTA - F.LLI GAL sdf - Via Monte Emilius, 9 - t. 2353
ASTI - MESCHIA ARMANDO - C.so Einaudi, 54 - t. 53444
BIELLA - C.A.R.I.M.A. [redacted] - V.le Macallé, 13 - t. 20500
CASALE MONFERRATO - CURINO TERESIO - P.zza XXV Aprile, 11 - t. 55426
IMPERIA - RIVIERA MOTORI snc - V.le Matteotti, 175 - t. 20297
[redacted] - LINCAR srl - C.so Vercelli, 222 - t. [redacted]
NOVARA - NOVARAUTO [redacted] - Via Monte S. Gabriele, 11 - t. 30300
ROSTA - FINOTTI AUTO srl - S.S. Moncenisio, 15 - t. 951298
TORINO - BEPI KOELLIKER spa - Via Barletta, 133/135 - t. 353632
VERBANIA - VERBANCAR snc - Via Farinelli, 6 - t. 45097

Austin Leyland

Leyland: automobili celebri. Austin, Morris, Princess, Triumph, Rover, Land Rover, Range Rover, Jaguar.

ECONOMICI

19 *Vendita alloggi*

[redacted] frazione Nichelino via Buonarroti 5 (traversa via XXV Aprile) stabile recentissimo spaziosi 1-2 camere tinello cucinino bagno da 10 milioni 200 a 14 milioni 500 mila personale sul posto.
CORSO Dante [redacted] Muratori 36 ultimi alloggi: camera tinello bagno, 11 milioni 100 [redacted] dilazioni. Centrocasa 767.888.
CORSO Einaudi 25 economicissimi appartamenti una camera cucina 5 milioni due [redacted] cucina 7 milioni minimo contanti. [redacted] Immobiliare [redacted] 548.347.

[redacted] MONTEVECCHIO
in villa [redacted] amo signorilissimi appartamenti composti di: salone 1-2-3 camere cucina doppi tripli servizi, aria condizionata, portineria. Mutuo fondiario dilazioni. Telefonare 548.123 Comfel via Guarini 4 Torino.

CORSO FERRUCCI
libero camera cucina servizi ascensore riscaldamento 11 milioni mutuo. Telefonare 513.681.

CORSO Marconi 15 appartamenti ultrasignorili salone 5-6 camere cucina disimpegno 3 bagni 2 ingressi da 91 milioni 500 mila a 116 milioni 600 mila mutuo 5% Centrocasa 748.475.

CORSO Palermo 46 alloggi a prezzo [redacted] casione: camera cucina servizio termo da 3 milioni 100 mila mutuo. Centrocasa 748.475.
CORSO Palermo [redacted] ultimi alloggi prezzo affare camera cucina servizio da 3 milioni 100 mila a [redacted] milioni 800 mila mutuo Centrocasa 767.888.
CROCETTA via Piazzi 33 vendesi alloggi locati in stabile signorile mq 84 L. 16 milioni [redacted] mila, mq 132 L. 28 milioni 500 mila. Dedotto mutuo 5% visite in loco dalle 18 alle 19. Furbatto telefono 544.566.

CORSO Potenza [redacted] frazionamento stabile recente costruzione ascensore riscaldamento convenientissimi camera tinello cucinino bagno 4 milioni 600 mila contanti 5 milioni mutuo, 3 camere tinello cucinino 8 milioni 200 mila contanti 10 milioni dilazionabili, negozi da lire 10 milioni 500 mila. Fiduciaria Imm. 548.412.
CORSO Telesio prezzi introvabili: 2 camere tinello bagno, da 22 milioni a 22 milioni [redacted] mila dilazioni. Centrocasa 748.475.
CORSO Traiano signorile recente: salone 2 camere cucina bagno, [redacted] milioni [redacted] mutuo. Centrocasa 745.541.
[redacted] Traiano angolo [redacted] C. Pinelo ascensore riscaldamento 2 [redacted] tinello cucinino ingresso bagno 10 milioni con. [redacted] 12 milioni 500 mila [redacted] Fiduciaria Imm. [redacted].412.
[redacted] Unione Sovietica 233 signorili [redacted] 1-2-3 [redacted] tinello bagno [redacted] 12.500.000 a 1[redacted] Mutuo Centro[redacted] 748.475.
CORSO Vigevano prezzo affare spazioso recente: camera cucina servizio, 4 milioni 300 mila minimo [redacted] anti, Centrocasa 745.541.

EUROCASE
frazione appartamenti o negozi in corso Regina (Vanchiglia) 1-2-3 camere da 2 milioni meno mutuo. Telef. 513.681 513.748 547.470.

EUROCASE
vende libero 2 camere tinello cucinino servizi a Grugliasco stabile [redacted] 2 [redacted] 19 milioni meno mutuo. Telefonare [redacted].

EUROCASE
vende libero [redacted] Peschiera 2 camere tinello servizi [redacted] Telefonare 513.725.

EUROCASE
vende libero via Genova signorile camere tinello servizi giardino. Telefonare 513.748.

GASSINO Torinese [redacted] palazzina signorile posto ai piedi della collina magnifica posizione vendonsi ultimi 2 alloggi composti da 1 camera sala [redacted] entra. [redacted] e bagno ampi balconi. Telefonare [redacted].436.

FASANO 694.670 piazza C[redacted] alloggio [redacted] salone, camere, sog[redacted] cucina servizi vende [redacted] milioni, dilazioni.
FIAT Mirafiori via Monte Pasubio 12 [redacted] recente 1-3 camere tinello bag[redacted] da 10 milioni 600 mila a 32 milioni [redacted] mila Centrocasa 767.888.
FRAMAL telefono 515.878 vende in Vinovo frazione G[redacted] alloggio vuoto 2 camere [redacted] tinello cucina ingresso [redacted] gno ripostiglio cantina mq 90 contanti e agevolazioni.
FRAMAL telefono 515.878 vende in fabbricato nuovo via Pastrengo angolo cor. [redacted]. Ferraris bicamera a servizi [redacted] data signorilmente contanti e agevolazioni.

GIAVENO
libero casetta [redacted] vani 2 servizi [redacted] auto ampio giardino vicinanze campi da sci. Telefonare 532.760.

GRUGLIASCO libero recente ampio soggiorno due camere tinello cucinino servizi 29 milioni dilazioni. Fisim 585.902.

GRUGLIASCO
libero signorile 2 camere [redacted] posto auto 21 milioni [redacted] Telefonare 532.[redacted]

G.S.B. Torino Immobili vende adiacen[redacted] corso Ferrucci stabile recente alloggio 4 vani molto spazioso L. 14 milioni 300 mila più mutuo fondiario. Telefonare 472.202 472.651.
IMPRESA costruzioni vende [redacted] Francia 84 Borgata Paradiso Collegno [redacted] angolare libero composto di 2 [redacted] letto [redacted] tinello con cucinino servizi ampio disimpegno cantina e garage nel cortile L. 40 milioni. Telefonare 515.914.
INIM vende libero signorile appa[redacted] palazzina Pino Torinese: salone 3 camere cucina 3 servizi mansarda abitabile box auto giardino condominiale 5000 [redacted] Telefonare 504.377 586.563.
INIM vende libero corso Regina vicinanza Rondò: 2 camere cucina servizi ripostiglio Zario. 24 milioni dilazionabili. Telefonare 504.377 586.563.
[redacted] corso Galileo Ferraris [redacted] prestigio salone 5 camere cucina servizi più 2 camere ammezzate disponibile box auto. Fiduciaria Immobiliare 548.412 548.347.
INIZIO [redacted] Vercelli via Mottarone 4 angolo via Cervino una [redacted] pulita o pr[redacted] bassissimi: 1 camera, cucina, sufficienti 900 mila contanti; 2 camere cucina sufficienti 2 milioni contanti; 3 camere cucina sufficienti 3 milioni contanti disponibili basei fabbricati e negozi. Personale sul posto. Fiduciaria Immobiliare 548.412 548.347.
IPI A. Vende piazza De Amicis, via Pellini 5/7: camera tinello cucinino bagno da 8 milioni 600 mila, facilitazioni pagamento. Telefonare 511.382 537.066.
IPI A. Vende piazza Rivoli, corso V. Emanuele, spazioso: tre camere cucina doppi servizi ripostiglio ingresso cantina soffitta, 25 milioni 300 mila. Telefonare 511.382.
IPI c vende libero Vanchiglia via S. Giulia salone 5 camere bagno padronale bagno di servizio cucina cantina 38 milioni, facilitazioni. Telefonare 511.382.
IPI b vende S. Rita via Lesegno 68 camera tinello cucinino ingresso bagno [redacted] cantina 8 milioni, facilitazioni di pagamento. Telefonare 511.382 537.066.
ITALIA 61 libero salone 2 camere tinello doppi servizi sovrastante 3 mansarde box vende Toriocase 515.318.

LANZO TORINESE
in palazzina signorile a [redacted] eccezionali liberi 2-3-4 vani con [redacted] mutuo e agevolazioni. G. Prea 300.585 398.089.

LARGO Sirecusa alloggio libero signorile ingresso 3 camere tinello cucinotta doppi servizi ripostiglio balconi e terrazzo box grande per trasferimento privato urge vendere. Orieb Organizzazione Immobiliare telefono 540.220.
LIBERO adiacente piazza Sofia recente ampio camera tinello cucinino servizi 16 milioni mutuo. [redacted] 581.739 585.902.

LIBERO adiacenze via Madama Cristina recente ampio quattro camere cucina biservizi dilazioni. Fisim 585.902 581.739.

LARGO TOSCANA
[redacted] signorile [redacted] tinello e servizi 8 milioni più 7 milioni mutuo. Telefonare 532.760.

LIBERO adiacenze piazza Rebaudengo recente due camere tinello cucinino servizi volendo box 25 milioni dilazioni. Fisim 58[redacted] 581.759.
LIBERO adiacenze piazza Manno recente signorile soggiorno [redacted] più mansarda con servizi 70 mq 30 milioni dilazioni. 585.902 581.759.
LIBERO appartamento signorile costruzione recente adiacente corso Telesio [redacted] piano [redacted] alo finizioni [redacted] il vende Simoncini telefono 543.870.
LIBERO appartamento signorile arredato corso Quintino Sella vende Simoncini telefono 543.870.
LIBERO borgata Paradiso camera tinello servizi recente costruzione vendesi L. 12 milioni mutuo e dilazioni. Telefonare 773.309.
LIBERO Galotto vende Italia 61 via Sommariva decoroso 2 camere cucinotta servizi 11 milioni 600 mila dilazionando. Telefonare 888.972.
LIBERO via Broccini 2 camere tinello cucinino ripostiglio servizi vendiamo. Comedilio telefono 519.546.
LIBERO via Napione soggiorno 4 camere cucina bagno 12 milioni contanti 27 milioni dilazionabili. Disponibile grande box auto. Fiduciaria Immobiliare 548.412 548.347.
LIBERO piazza Rivoli via Domodossola [redacted] dei alloggio piano [redacted] 3 camere tinello cucinino bagno L. 30 milioni 900 mila. « La Casa » 530.821 534.630.
LIBERO in borgo Vittoria vendo a piano rialzato camera cucina termo bagno posto auto volendo box. Telefonare 765.853 ore pasti.
LIBERO subito a Collegno ampio alloggio di camera tinello cucinino servizi L. 15 milioni 500 mila dilazionabili. Telefonare 874.182.
LIBERO via Gottardo [redacted] due camere e tinello cucinino servizi 29 milioni dilazioni. Fisim 585.902 581.759.
LIBERO via Millefonti nuovo [redacted] signorile 2 camere tinello bagno box auto, 36 milioni mutuo. Centrocasa 767.888.

LIBERO via Luini quarto piano [redacted] ascensore 1 camera tinello servizi rifatti lire 14 milioni 200 mila dilazioni. Findata 696.6966-7.
LIBERO zona centro 5 camere cucina 2 servizi grande ingresso uso abitazione o uffici decorato. L. 85 milioni. Sofi 518.725.
LIBERO zona San Paolo camera tinello cucinino bagno 14 milioni 700 mila [redacted] sibilità dilazioni. Fiduciaria Immobiliare 548.412.
LIBERO via Plossasco 10 recente camera tinello bagno. 12 milioni, sufficiente 30% contanti. Centrocasa 767.888.

MANSARDA centrale elegantissima rifiniture pregiate completamente arredate [redacted] reddito impresa vende. Telefonare [redacted] 317 518.725.

MONCALIERI
libero signorile 2 camere tinello servizi 20 milioni più mutuo ampie dilazioni. Telefonare 532.760.

MONCALIERI libero subito recente 2 camere tinello cucinino servizi giardino L. 23 milioni 500 mila compreso mutuo. Telefonare 539.093.
OCCASIONE privato vende [redacted] saloncino [redacted] camera cucinino ripostiglio 78 mq. mutuo 6 per cento. Tel. 342.197.

[redacted]
[redacted] Alberoni [redacted] prestigioso appartamento in villa di salone 3 camere cucina [redacted] terrazzo giardino [redacted] 79 milioni facilitazioni. Edilcentro telefono

[redacted] ultimi alloggi frazionati [redacted] lungo Dora Agrigento (via Cigna) 1 camera cucina bagno L. 14 milioni 500 mila, camera cucina bagno L. 8 milioni 500 mila. «La Casa» 530.821.
PERMUTEREI 1-2 nuovi appartamenti in villa con grande parco valore 130 a 200 milioni con immobili o casa in Torino anche di valore superiore. Tel. 670.317. 442.[redacted]
PRECOLLINARE via [redacted] Carrello [redacted] stabile signorile 1-2 camere tinello bagno da 14 milioni 500 mila a 21 milioni 500 mila; box auto da 4 milioni 200 mila: mutuo. Centrocasa [redacted].
SCIOLZE 20 km Torino struttura villetta [redacted] panoramica 8 camere garage 3000 mq terreno vendo. Telefonare 535.601.

PRESTIGIOSO S. Rita 4 [redacted] salone tinello doppi servizi a ingressi più ufficio comunicante box 3-4 auto vendo o permuto con analogo Alessio. Telefonare 011 307.582.
PALAZZOTTO San Paolo via Castigliole 2 piani fuori terra, 3 alloggi 2 camere tinello. 40 milioni. Centrocasa 748.475.
RADIALE Moncalieri [redacted] Trieste 39 alloggi [redacted] liberi recenti spaziosi 1-2 [redacted] tinello bagno da 12.400.000 a 25.000.000. Meno mutuo Centrocasa 748.475.
RIVOLI [redacted] Vica vicinanze corso Francia costruzione recente 1-2-4 camere tinello bagno da 9 milioni 900 mila a 23 milioni 400 mila dilazionabili. C[redacted] 745.541.
SKEMA vende a Giaveno bellissimi alloggi nuovi in palazzina moderna finiture e accessori di lusso. Telefonare 548.534 546.808.
SKEMA vende corso Brunelleschi alloggio libero soggiorno 3 camere cucina 2 servizi 2 ingressi cantina box 57 milioni mutuo incluso. Telefonare 548.534 546.808.
SKEMA vende in Crocetta piano rialzato 3 camere servizi cantina adatte ufficio studio 24 milioni. Telefonare 548.534 546.808.
SKEMA vende villa precollinare posizione incantevole mq 400 circa abitabili e 1600 di bellissimo giardino 290 milioni. Telefonare 546.808 548.534.
SKEMA vende zona Vanchiglia alloggio libero 8 camere cucina servizi e cantina 57 milioni. Telefonare 548.534 546.808.
SKEMA vende zona Francia alloggio libero 2 camere tinello cucinino servizi e cantina 28 milioni. Telefonare 548.834 546.808.

STUDIO DATA
A [redacted] 2 alloggi liberi in [redacted] costruzione bifamiliare a [redacted] con terreno e vista panoramica sufficienti 29 mi[redacted] contanti resto dilazioni per singolo alloggio. Telefonare 704.378.

STUDIO DATA
B vende alloggio libero corso Montecucco 2 camere cucina L. 25 milioni possibilità dilazioni. Telefonare 704.378.

(Continua)

JOINTED
Arredamenti 'Casuals' visti & presi

congiungi, componi, arredi, risparmi, [redacted] porti subito a casa in scatola di montaggio
ARREDAcasa
[redacted] bardonecchia 185 · tel.72'30'10 · torino

DIECI ANNI DI FEDELTA'
Radio Augusta — VIA C. ALBERTO 47
telec — DI BOCCARDO C. SEBASTOPOLI 235
[redacted] — C.VITTORIO [redacted] 216 VIA VILLARFOCCHIARDO [redacted]
CENTRI [redacted] DI [redacted]
[redacted] FEDELTA'
[redacted]
[redacted] AD ES[redacted] LA [redacted]AMMA COMPLETA
PIONEER
HI·FI STEREO

BATTUTO A ZAGABRIA, HA RISCOPERTO DI ESSERE GRANDE

Toro, finalmente uomini

DAL NOSTRO INVIATO
BEPPE BRACCO

— I dirigenti Dinamo — dando prova di un fair-play — ieri sera si sono complimentati sorridendo quelli Torino, la squadra granata lasciava avanti, speriamo che arriviate in Sarebbe molto bello incontrarci ancora, ci che presto. Avete una gran bella squadra». Dopo le mille vigilia, attraverso le quali i rappresentanti squadra slava avevano annunciato la loro convinzione di passare il turno, un d'umore che può essere spiegato con la prova degli uomini di Gigi Radice. Tutto si è concluso (in questo la sconfitta equivale vittoria) davvero il di che le apprensioni c'erano e pienamente giustificate.

Adesso che la faccenda si è conclusa bene per il Toro, è troppo facile liquidarla poche parole di circostanza, come un successo — il turno di Coppa superato — che si dava quasi per scontato. Ma non può scordare tutto quello che si è detto prima che la partita cominciasse e da molte parti. Valga un esempio per tutti: sacro» psicologico Terraneo. Sul suo conto è detto di tutto, fino arrivare punto affermare che gli slavi chiedevano grande speranza se avrebbe giocato lui, già certi dei suoi sbagli. Ce n'era abbastanza per liquidare sul piano dei nervi qualsiasi indivduo, invece Terraneo ha incassato in silenzio tutto (anche certe interviste nelle quali fa la parte sempliciotto) ed è andato in campo a parare tutto, con estrema semplicità. Giustamente, Radice ha commentato: «*Questo è il Torino del futuro*».

E gli altri? L'ambiente era caldo, l'avversario fortissimo, scatenato, la cornice di pubblico enorme, il vantaggio acquisito nella partita di Torino non tutto tranquillizzante. tanto esclusiva questione di tecnica calcistica, bensì un momento di verifica. Di tutto: dei nervi saldi, capacità di soffrire, di riuscire a non cadere nel pericolo delle risse, delle proteste nei confronti dell'arbitro (orrendo, diremo dopo) nella ripetizione, insomma, della serata di Düsseldorf. Tutte cose che preoccupavano, che rendevano perplesso Gigi il quale ha insegnato tutto quello che poteva ai giocatori ma non certamente grado di «inventare» colpo certo tipo di mentalità.

—A Zagabria, il Torino si è dato questa mentalità, è diventato improvvisamente adulto. Ha vissuto la partita calma e serenità, nessuno dei suoi giocatori ha perso la testa. La Dinamo è andata in vantaggio abbastanza presto, quando c'era più un'ora da lottare. Gli slavi «spingevano» parecchio, l'arbitro dava i numeri non soltanto nel senso che ammoniva tutti. Ammonizioni ridicole, come quella Mozzini che scivolava a terra mentre si preparava a battere un fallo laterale, o quella di Zaccarelli, «colpevole» di esser stato ferocemente colpito da un avversario.

Insomma, c'erano tutte le premesse perché a qualcuno granata scappasse il fallaccio, la ritorsione idiota, la tesserla che poteva compromettere tutto. Invece, ecco all'improvviso una squadra matura, di uomini che sanno finalmente vivere il calcio completo. Gente che non abbocca più.

DI FINALE		And	Rit.
(Cecosl.)	(Svizz.)	1-0	1-5
Az (Olanda)	BARCELLONA (Spagna)	1-1	
MAGDEBURG (G. E.)	Schalke (Ger. Ovest)		3-1
(Francia)	(Inghilterra)	2-1	
Zurigo (Svizzera)	(G. O.)		3-4
K.B. Copenaghen (Dan.)	DINAMO (Urss)	1-4	1-1
VILLA (Inghil.)	Gornik Zabrze (Polonia)	2-0	1-1
(Italia)	LENS (Francia)	2-0	0-0
IPSWICH (Ingh.)	Palmas (Spagna)	1-0	
(Norvegia)	B. (G. O.)		0-4
RDW Molenbeek (Belgio)	ZEISS (G. E.)	1-1	
Lodz (Polonia)	(Ol.)		0-1
BAVIERA Ovest)	Marek (Bulgaria)		0-2
(Ungheria)	ATLETICO (Sp.)	2-0	
AEK (Grecia)	LIEGI (Bel.)		1-4
(Italia)	Dinamo Zagabria (Jug.)		

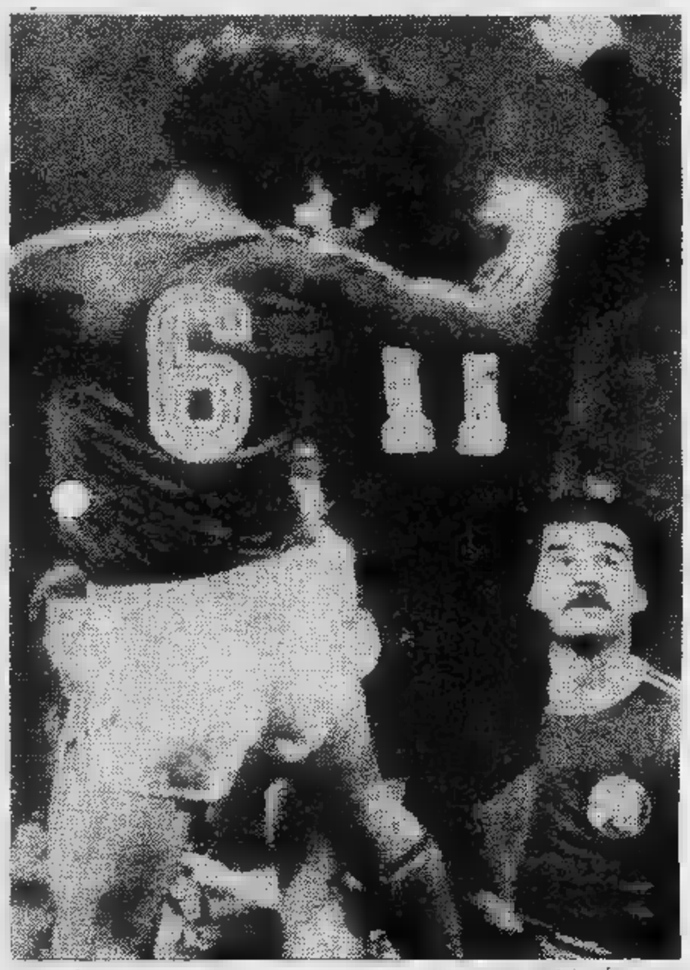

Zagabria. Garritano nella morsa difensori Dinamo

DOPO IL 97° GOL

Pulici come Valentino Mazzola

GIORGIO GANDOLFI

Tre traguardi per bianconeri-granata: uno, quello di Pulici, è stato raggiunto domenica scorsa ma è soltanto un punto di riferimento; gli altri due, opera di juventini, verranno concretizzati nel prossimo turno di campionato. Protagonisti saranno Franco Causio e Claudio Gentile che assieme faranno trecento: trecento gare in serie A con maglia bianconera, il primo 200 e l'altro con 100.

Pulici infilato contro il Genoa sua 97ª rete con la maglia del Torino (e in serie A) il che significa che ha eguagliato il precedente primato ottenuto nel primo dopoguerra, prima della scomparsa Superga, grande Valentino Mazzola. Dicevamo che questo un punto di riferimento: in effetti davanti «bomber» granata si profilano altri campionissimi quali Libonatti e Rossetti nonché Gabetto. Soltanto quest'ultimo appare raggiungibile. Almeno nel campionato in corso, avendo sua volta all'attivo 102 reti. Il primatista Libonatti ne ha 154, Rossetti 135.

Se dovessimo prendere in considerazione soltanto i gol segnati con l'avvento del girone unico, ebbene, il recordman allora risulterebbe Gabetto Mazzola e Pulici a ruota. come dimenticare il tandem che portò il Torino allo scudetto nella stagione 1928-29 davanti al Milan di Santagostino e Pastore? Ecco peraltro la ripartizione dei gol nei due periodi:

GIOCATORE	1909-29	1930-77
LIBONATTI	102	52
ROSSETTI	80	55
GABETTO	—	102
MAZZOLA	—	97
PULICI	—	97
BALONCIERI	77	17
OSSOLA	—	72
LOIK	—	62
GRAZIANI	—	57

Quanto a Causio, domenica prossima, champagne per la sua duecentesima partita la Juventus. In realtà, Franco ha giocato complessivamente in 221 incontri ma limitatamente al periodo bianconero (escludendo cioè le 22 gare col Palermo) si arriva appunto a 199. Claudio Gentile, invece, un curriculum completamente juventino, almeno in serie A, visto che si fatto le ossa dapprima in D nelle file dell'Arona e poi in col Varese. Per stati necessari anni per arrivare 200 con Juventus; è giunto a metà in dunque sensibilmente in anticipo sul compagno non avendo avuto una partenza più «movimentata» il «barone», passato attraverso compagini quali Lecce, Sambenedettese, Reggina e Ora Causio spalle di Sarti (204 presenze), del Juventus tutti i tempi.

Un difetto di molte enciclopedie è di essere...troppo enciclopediche.
Cioè dicono un po' di tutto su tutto.

CAPIRE DUEMILA
ENCICLOPEDIA ILLUSTRATA DEL MONDO D'OGGI

Ti dice tutto, su tutto ciò che serve. Con intelligenza.

UN'ENCICLOPEDIA INTELLIGENTE, A UN PREZZO ENCICLOPEDICO!

Perché è possibile sapere tutto, su tutto ciò che serve, senza dover sfogliare volumi volumi perdersi in letture fine, noiose, costose e, a volte, sorpassate.

8 VOLUMI MONOGRAFICI
960 argomenti su tutte le tematiche sapere, passato che nostri giorni per una risposta ai temi fondamentali dibattuti dai grandi di informazione, dal mondo scuola e lavoro.

4 VOLUMI ALFABETICI
Circa mila voci che danno in modo sintetico ma estremamente preciso fonte inesauribile dati, fatti, di personaggi, correnti artistiche, letterarie, scientifiche, tutti grande interesse attualità.

120 fascicoli da rilegare in:
8 eleganti volumi • 3.840 pagine • 960 argomenti monografici • circa mila voci in ordine alfabetico • circa 17 mila illustrazioni a colori e in bianco e • 126 pagine di carte geografiche fisiche e politiche.

CON IL 1° FASCICOLO
IN REGALO
IL 2° FASCICOLO LA COPERTA, LA SOVRACOPERTA E I RISGUARDI DEL 1° VOLUME

SETTIMANA EDICOLA
UN FASCICOLO L. 700

CAPIRE DUEMILA fa voglia di leggere

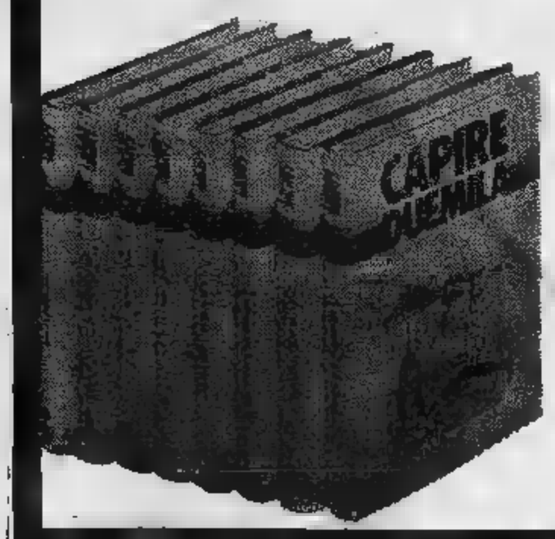

FRATELLI FABBRI EDITORI

gabetti
...la banca della casa

TORINO
Via Mercantini, [redacted]
tel. [redacted]

PIOSSASCO
[redacted]

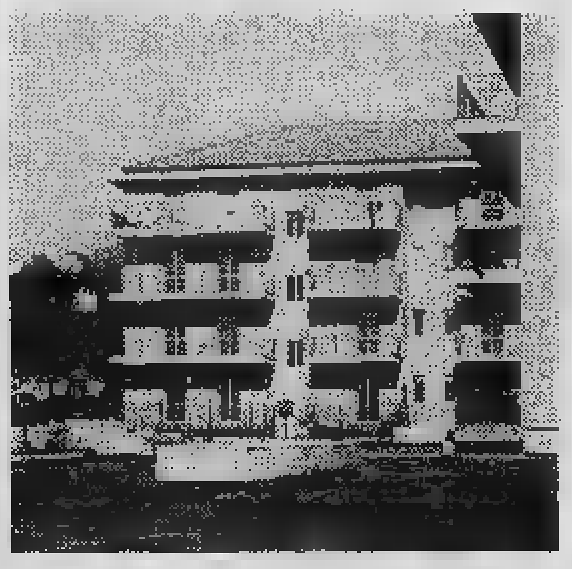

Tra [redacted], in una [redacted] tranquilla, appartamenti pronta [redacted] con [redacted] e [redacted] panoramica.

[redacted]ra, cucina, bagno, 13.700.000;

2 camere, cucina, bagno, da 17.300.000;

3 camere, cucina, bagno, [redacted]

Boxes 2.700.000.

[redacted] CONTANTI, 40% MUTUO [redacted] [redacted] MUTUO FINANZIARIO

[redacted] SUL [redacted]

[redacted] NIZZA
CORSO SPEZIA 27

Quasi angolo via [redacted], appartamenti a prezzi eccezionali, [redacted] di notevole [redacted] commerciale.

Camera, cucina, servizio, [redacted].200.000;

2 camere, cucina, servizio, da 5.100.000;

possibilità di [redacted]

[redacted] CONTANTI, [redacted] SUL [redacted] E LUNEDÌ

LINGOTTO
VIA CANELLI [redacted]-65

[redacted] 20 [redacted] via Passo Buole, [redacted] con [redacted] in klinker, [redacted] centrale.

Camera, tinello, cucinino, bagno, cantina, [redacted] 9.000.000.

[redacted], 40% MUTUO [redacted]

[redacted] SUL [redacted] SABATO E LUNEDÌ

[redacted] A [redacted] DELL'ACQUIRENTE

ECONOMICI

[redacted] *Vendita alloggi*

SOFFITTE centrali vendonsi [redacted]. Telefonare 597.290.

UTIP vende ampi magazzini e ultimi alloggi [redacted] Cuneo 50 in [redacted] ripristinato nelle parti condominiali; facilitazioni pagamento; personale in loco.

UTIP 547.828 vende libero adiacente corso G. Cesare via Cambino: camera tinello servizi completi mutuo dilazioni.

UTIP 547.828 vende precollina [redacted] Martiri della Libertà libero 3 camere cucina ingresso bagno dilazioni permute.

UTIP 519.894 vende in Crocetta via Piazzi libero [redacted] camere cucina ingresso bagno [redacted] permuto.

VANCHIGLIETTA
libero signorile [redacted] tinello servizi [redacted] milioni più mutuo. Telefonare 532.760.

VENDESI villetta Caselle [redacted] camere salone cucina 2 servizi box auto 1000 [redacted] terreno L. [redacted] milioni più 10 milioni [redacted]tuo. Telefonare 882.321.

VENDESI San Raffaele Cassino casa 10 camere libera suddivisa in 3 alloggetti [redacted] terrazzi vista stupenda soleggiatissima terreno 3500 [redacted] L. 90 milioni. Telefonare 882.321.

VIA Genova recente signorile: 3 camere cucina bagno giardinetto piano rialzato. 25 milioni mutuo 6%. Centrocasa 748.475.

VIA Luisia 2 San Paolo stabile recente signorile 1-2-3 camere tinello bagno, da 12 milioni a 24 milioni 700 mila. Centrocasa 767.888.

VIA Monte Pasubio 12 signorili appartamenti 1-3 camere tinello bagno da 10 milioni [redacted] mila a 32 milioni [redacted] mila. Centrocasa 745.541.

VIA Napione vendo alloggio 3 camere sala cucina servizi termo ascensore facilitando. Telefonare 532.934.

VIA Nizza 29 vendesi alloggio mq 85, negozio [redacted] 36, magazzino cortile mq 40 lire 25 milioni trattabili. Telefonare Findata 696.6966.

VIA Staffarda 9 piazza Sabotino ottima costruzione termo centrale 1-2 camere cucina [redacted]no da 8 milioni 500 mila a 11 milioni 800 mila [redacted] e dilazioni. Centrocasa 745.541.

VIA Staffarda [redacted] San Paolo solida costruzione termo centrale 1-2-3 camere cucina bagno [redacted] 8 milioni 500 mila a 15 milioni [redacted] mila. Negozi 7 milioni. Mutuo Centrocasa 745.541.

VILLA Cumiana unibifamiliare terreno mq 7300, ottima costruzione stile inglese vendesi. Rivolgersi Findata telefono 696.6966-7.

VILLA in costruzione collina torinese posizione panoramica soleggiata vo[redacted] permuta Simoncini telefono 543.870.

VILLA signorile vendo collina S. Mauro ampio giardino 4 bagni 5 camere salone pranzo tinello cucina. Telefonare 694.208.

VILLE unifamigliari bifamigliari [redacted] Pianezza Givoletto Rosta Bruino da 4 a 10 vani mutuo dilazioni. Telefonare 967.4687 ore 8-13.

VILLETTA Caselle strada Torino vendesi mq 120 per piano area terreno [redacted] 2000. Rivolgersi Findata [redacted] 696.6966-7-8-9.

VILLETTA libera vicinanze Chivasso salone 3 camere tinello cucinino grande mansarda 110 mq [redacted] bagno più locale uso laboratorio mq 250 con accesso carraio prezzo convenientissimo [redacted] milioni anche dilazionabili. Fiduciaria Immobiliare 548.412 548.347.

VOLPIANO residenza Gardenia via Trento [redacted] impresa vende direttamente in palazzina dotata di tutti i servizi e verde condominiale alloggi 2-3 vani cucina d[redacted] servizi box personale in cantiere martedì giovedì sabato ore 15-19 [redacted] informazioni e appuntamenti telefonare 265.770.

ZONA piazza Statuto recente signorile salone 3 camere cucina doppi servizi mq. 160, box auto. Tel. 781-073.

20 *Domande affitto*

A.A. GEOMETRA ricerca ville e alloggi [redacted] anche [redacted] arredati qualunque zona anche fuori Torino. Telefonare 772.556 ore ufficio.

A.A. [redacted] 533.129 via Ponza 3 senza spese per proprietari ricerca alloggi arredati e vuoti. Garanzie e rapidità.

A. ABITIMMOBILIARE ricerca alloggi e ville qualunque zona anche fuori Torino. Telefonare 772.536.

ABBISOGNACI affittare alloggetti soffitte arredate massima serietà cauzione e referenze. Torinocase 515.318.

AMMINISTRATORE cerca alloggi vuoti arredati in Torino e dintorni. Telefonare 704.378.

CERCASI per propria clientela referenziatissima alloggi liberi o ammobiliati in Torino. Telefonare 339.886.

IMPIEGATA Banco San Paolo cerca alloggetto in affitto vuoto o arredato in Torino. Telefonare 757264.

REFERENZIATISSIMO cerca alloggio 4 camere più servizi in Torino. Telefonare 307.771.

PROFESSIONISTA cerca alloggio anche piccolo con giardino privato. Eventualmente acquisto a riscatto. Telefonare 636.355 [redacted] ufficio.

[redacted] cerca [redacted] affitto villa bifamiliare cintura Torino. Telefonare 307.771.

STUDIO G. FREA
affitta i vostri [redacted] liberi e ammobiliati a persone per bene senza la minima spesa da parte vostra. Telefonare [redacted].

[redacted] piemontese solo referenziatissimo cerca alloggetto. Tel. 441.758 ore 13-15.

[redacted] *Offerte affitto*

A. [redacted] alloggetto ammobiliato indipendente 70 mila mensili. Riva, via S. Secondo 49.

[redacted]**MO** villa con giardino di 2000 mq Pi Pino composta di 7 camere salone cucina 3 servizi disposta [redacted] 2 piani. Telefonare 441.[redacted].

A. AMMOBILIATO anche periodi brevi affittasi a referenziate amministrazione corso Re Umberto. Telefonare 538.594.

A. GASSINO villa unifamiliare salone 3 letto tavernetta tinello studio 3 bagni cucinino cantina garage giardino mq 4000 cintato. Telefonare 772.[redacted] ore ufficio.

AFFITTASI amm[redacted] 2 [redacted] tinello cucinino servizi [redacted] salone 2 camere cucina doppi servizi. Telefonare 745.720.

AFFITTASI Borgo Vittoria camera tinello cucinino servizi a prossimi sposi. Telefonare 543.837 mobilificio.

[redacted] semicentro alloggio arredato 3 vani e servizi e soffitte [redacted] pied-a-terre stesso [redacted]. Telef. 549.225.

ALLOGGI eleganti ammobiliati in villa S. Mauro affitto mensili 300-550.000. Tel. 542.781.

ALLOGGI in Torino salone 2-3 camere servizi [redacted] L. [redacted] agenzia. Tel. 328.233.

ARREDATO signorile salone camera servizi affitta referenziati Ravarino 351.344 322.202.

MOBILIATO [redacted] recente zona Lingotto camera tinello [redacted] per studenti lavoratori. 100 mila. Ecoocase [redacted] 533.434.

DI [redacted] moderno minialloggio, arredi[redacted] libero subito. Telefono 587.635 - 587.183.

FRAMAL, telefono 515.878 affitta stessa casa in dependence [redacted] monocamere arredamento moderno tutti conforts.

LARGO Giachino affittasi camera cucina servizi a L. 50 mila mensili per prossimi sposi. Telefonare 446.540

UFFICI arredati Crocetta segreteria multilingue. Telex, recapito telefonico e postale, parcheggio. Telefonare 556.444.

VENARIA arredato bene casa nuova 2 camere tinello cucinino 1 servizio 2 balconi 140 mila. «Simocasa», telefono 553.109.

22 *Traslochi*

AUTOTRASLOCHI Abramo furgoni imbottiti Torino Riviera Veneto Roma Napoli Sicilia, massima garanzia. Telefonare 701.705.

AUTOTRASLOCHI accurati prezzi modici smontaggio rimontaggio mobili garanzia furgoni. Telefonare 857.051 Montalto, via Nizza 33.

[redacted] *Mobili, arredi*

[redacted] matrimonio svendo arredamento nuovissimo di un alloggio [redacted] camera matrimoniale soggiorno salotto 2 milioni 500 mila. Telefonare 775.188 ore 12-14,30.

ARMADIONI veneziani pesantissimi di lusso prezzi L. 50 mila e 60 mila per porta, [redacted] componibili [redacted] prezzi fabbrica, [redacted] veneziane, comò, comodini noce, letti ottone pesantissimi combinati L. 1 milioni 500 mila gran sa..io draion [redacted] mila. [redacted] Francia 280, via Issiglio 74, via San Donato 96.

SINO fine mese vendiamo tutto camere matrimoniale noce pesantissimi anche [redacted] armadio veneziano 1 milione 200 mila via S. Donato 96.

25 *Artigiani,* [redacted]

DECORAZIONI perfettissima rapidamente tappezzeria compresa 60 mila, lavabile 35 mila, inizi 9000. Tel. 323.876.

A. SERIM vende in rustico restaurato [redacted] Monferrato Comune [redacted] Odalengo arredato 3 camere cucina bagno box cantina legnaia orto e frutteto 23 milioni. Telefonare 519.801.

VILLA nuova bifamiliare mq 1500 gi[redacted]dino Rosta zona centro vendo 74 milioni più mutuo possibilità dilazioni. Telefonare 765.655.

[redacted] *Nautica*

RIMESSAGGIO roulotte e imbarcazioni da L. [redacted] annue. Telefonare 649.9053 Trofarello.

38 *Animali e veterinaria*

Z. SPLENDIDI cuccioli boxer cocker a richiesta tutte le [redacted] via Gioberti [redacted] telefono 500.671.

[redacted] *Ville, cascine, appart. per vacanze, acq.-vend.*

A. L. 8.900.000
vendo rustico in collina con 600 mq di terreno. Tel. 537.106.

A. TENUTA in Toscana vendesi o per[redacted]: vigneti Chianti Doc uliveti prati bosco rustico e villa padronale. Telefonare 545.094.

ABBIAMO ad Andora e Garlenda alloggi pronti e in costruzione: camera e cucina da lire 15 milioni, 75% mutuo. Impresa Dondi viale Italia 60 Albenga, 0182 50.965.

AGLIE' CANAVESE in bellissima posizione villetta nuova di 4 vani garage giardino, 36 [redacted] dilazioni. Telefonare 011 619.1607.

ALASSIO rustico panoramicissimo con terreno di 15 mila mq boschivo e seminativo [redacted] L. 29 milioni. Confer 519.017, 0182 4[redacted]558.

[redacted]
6 vani panoramico con giardino con[redacted] nel strada acqua luce [redacted] L. 7 milioni. Telefonare 447.0792.

AZIENDA zootecnica moderna nell'Alessandrino 90 mila mq terreno unico appezzamento, stalla per [redacted] capi, 2 appartamenti [redacted] vani ciascuno, [redacted]ni, porticati, 5 silos, completa di attrezzature e libera alla vendita: Gabetti Alessandria, telefono 0131 60.989.

BAGNOLO impresa costruzioni vende in palazzina 2 magnifici alloggi di 2 camere salone tinello cucinino servizi garage L. 25 milioni. Telefonare 515.914.

BARDONECCHIA
libero centro [redacted] cucina servizi box auto arredato [redacted] milioni mutuo. Telefonare 547.470.

[redacted] - [redacted] - libero signorile [redacted] mansardato due camere cucina biservizio ampio sottotetto garage volendo arredato [redacted] dilazioni. Fisim 581.759 585.902.

BARDONECCHIA Galotto vende: 3 camere cucinotta servizi posto auto ottime [redacted] e impianti dilazioni. Telefonare [redacted]

CASETTA a 36 km da Torino (Caluso) posizione soleggiata 5 [redacted] servizio ampio sottotetto garage magazzino 4000 mq prato vendesi 29 milioni. Centraledile 530.163.

CLASSICO rustico pietra-lose costruzione solida soleggiata indipendente alt. 700 mt località Bagnolo Piemonte mq 204 cop[redacted] terreno mq 1970 10 milioni. [redacted] Pinerolo telefono 0121 22.851.

COAZZE impresa costruzioni vende direttamente alloggi pronti in palazzina mutuo e dilazioni sino al 75%. Telefonare 515.914.

COLLINE Tonengo casetta di campagna 3 camere abitabili fienile garage cantina acqua luce terreno vendo L. 14 milioni 500 mila. Telefonare 0141 215.244.

COOPERATIVA Le Palme vende a Bordighera e dispone subito per le vostre vacanze estate inverno 11 alloggi in elegante palazzina con giardino, Telefonare 0184 265.350 011 889.800.

COURMAYEUR Dolonne vendo libero subito accogliente alloggio per vacanze estate inverno in chalet, soggiorno 2 camere bagno mansarda con 6 posti letto con doccia il tutto arredato più terreno box per 2 posti macchina L. 72 milioni più 8 milioni mutuo. Facilitazioni di pagamento. Tel. (011) [redacted]

DELTA Canavese rustichello 1 vano indipendente con 1700 mq terreno bella posizione tutte comodità 5 milioni 400 mila. Telefonare 519.854.

FERRERE D'ASTI 40 km Torino rustico indipendente completamente da rifare posizione panoramicissima acqua luce e strada asfaltata fino alla proprietà 5000 mq terreno circostanti, 11 milioni. Gabetti 5767.

GHIGO Prali zona sciistica appartamento nuovo signorile 2 camere soggiorno bagno box auto 25 milioni. Centrocasa 745.541.

G.S.B. Torino Immobili vende rustico libero S. Giusto 25 km da Torino 5 camere tettoia cortile più 800 mq terreno L. 8 milioni 900 mila. Telefonare 472.202 472.651.

IN Montoso ridente zona montana con buoni campi da sci a 60 km da Torino inserite tra magnifiche pinete vendonsi mansarde piccole medie. Prezzo eccezionale. Telefonare 504.497.

IPI vende Cogne-Lillaz condominio in costruzione, soleggiato panoramico, vista Monte Bianco, Gran Paradiso. Monolocali 22 milioni 100 mila. Soggiorno camera bagno 29 milioni 700 mila. Mutuo 50%. Telefonare 511.382. Aosta (0165) 43.741/2.

IPI vende Estrapierraz, Val d'Ayas. Appartamenti pronti: soggiorno 1 camera [redacted]vizi 26 milioni. Mutuo. Telefonare 511.382. Aosta [redacted] 43.741/2.

LIBERO a Fenestrelle recente signorile completamente arredato ampio 2 [redacted] tinello cucinotto servizi L. 20 milioni più ampie dilazioni. Telefonare 674.182.

LOANO Pineland zona residenziale camera e tinello arredato con terrazzo posto auto, [redacted] milioni 300 mila. Confer 519.017, 0182 43.158.

LOANO vendesi villa bifamiliare indipendente centrale vista mare zona tranquilla. Telefonare (019) 690.231.

MONFERRATO panoramica villa piani 2 fuori terra [redacted] terreno mq 5800 64 milioni dilazionabili. Centrocasa 748.475.

PIETRA Ligure camera tinello cucinino servizi giardino privato vicino mare L. 28 milioni 400 mila. Telefonare 019 645.053.

PIETRA Ligure occasione vicino [redacted] camere soggiorno cucina ripostiglio servizi 4 balconi 37 milioni. Telefonare 019 645 053.

PIETRA Ligure viale Repubblica vendo monolocale spazioso completamente arredato. Telefonare (019) 647.467.

PINEROLESE loc. Frossasco prestigiosa villa nuova costruzione pregiate rifiniture p. int. box auto tavernetta cucina lavanderia cantina p. r. salone doppio cucina 4 camere tripli servizi patio solarium terreno 5000 mq 150 milioni. [redacted]betti Pinerolo telefono 0121 22.851.

PINEROLO località S. Pietro Val Lemina appartamento in complesso recentissima costruzione: sala giochi giardino condominiale, piano alto salone camera cucina bagno, box, 24 milioni 600 mila più mutuo residuo 2 milioni 600 mila. Gabetti Pinerolo telefono 0121 22.851.

PRAGELATO in palazzina alloggio arredato 4 letto camera tinello cucinotta bagno terrazzo cantina posto auto. Mutuo 5% vendiamo prezzo veramente conveniente. Facilitazioni pagamento. Orieb Organizzazione Immobiliare telefono 011 540.220.

PRAGELATO (10 km Sestriere) via Trieste complesso «Olimpic» appartamento recentissima costruzione soggiorno cucinotto camera bagno box eventuale arredamento [redacted] milioni. Gabetti Pinerolo telefono 0121 22.851.

PRAGELATO 10 km da Sestriere vendiamo in complesso residenziale appartamenti arredati [redacted] interessante. Telefonare 796.824.

RUBIANA posizione panoramica terreno mq 1400 con progetto approvato fondamenta costruite 12 milioni [redacted] mila. Centrocasa 748.475.

[redacted] in collina località Barge (km 15 da Pinerolo) costruzione completamente rifatta perlinature interne moquettes terreno fronte costruzione mq 800 p.t. soggiorno con camino cucina box, p. primo 1 letto bagno terrazzo 32 milioni 500 mila. Gabetti Pinerolo telefono 0121 22.851.

SAN Pietro Val Lemina (Pinerolo) [redacted]loggio libero [redacted] cucina servizi box lire [redacted] milioni compreso mutuo. Findata 696.6966.

SAVOULX - Bardonecchia - libero in complesso residenziale [redacted] arredata ottima redditività [redacted] milioni [redacted]. Fisim 585.902 581.759.

PREFABBRICATO più terreno più progetto più certificato catastale più frazionamento più picchettamento
L. 11.800.000
meno fastidi chiavi in mano pagamento in 3 anni. Telefonare 216.1723.

SANREMO residenza «Sidera» via Padre Semeria 258, nuova costruzione, vista mare, appartamenti 1-2-3-4 vani servizi terrazzi cantina a prezzo netto. Centrocasa 748.475.

VAL Pellice località Torre Pellice (centro) appartamenti liberi soggiorno 2 letto bagno terrazzo 10 milioni 500 mila. Monolocale mq 15 servizio libero 4 milioni. Sufficiente 30% contanti 70% comode rate mensili. Gabetti Pinerolo telefono 0121 22.851.

VAL PELLICE località Luserna S. Giovanni nella parte alta e residenziale costruzione 1974, appartamento libero: salone cucinotta camera bagno terrazzo box, [redacted] milioni 500 mila. Gabetti Pinerolo telefono 0121 22.851.

Tu cerchi un'auto forte. E noi ti diamo in più la forza di una grande assistenza.

La forza di tutti i Concessionari FORD operanti in Italia. Un'assistenza puntuale e qualificata che rientra nel sistema di operare FORD. Come la capacità [redacted] l'esperienza dei suoi uomini. Vieni a provare la tua Ford Fiesta.

Ford

Motori: 900 - 1100.
Modelli: Base - L - S - Ghia.

Concessionario Ford. Molto più di una stretta di mano.

DOPO SETTE ANNI DI INATTIVITÀ, STASERA CONTRO ADKINS

Mazzinghi redivivo sul ring

DALL'INVIATO
GIANNI PIGNATA

CASTELLANZA — Dopo Arcari, Mazzinghi: continua la boxe dei «nonni». Il [illegible] del trentanovenne toscano, [illegible] campione [illegible] mondo [illegible] pesi medi junior, che tornerà sul ring [illegible] a Castellanza, presso Legnano, in [illegible] match teletrasmesso dalla nuova emittente «Antenna 3 Lombardia» è però sostanzialmente [illegible] da quello [illegible] Arcari, tornato a [illegible] giorni fa a Torino, dopo un [illegible] e [illegible] inattività. Per il «guardia destra» genovese si era [illegible] di una lunga interruzione della professione agonistica, dovuta alla necessità [illegible] fisico da a[illegible] grazie ad una [illegible] dieta, [illegible] certo di un vero e proprio ritiro dalla carriera.

Sandro Mazzinghi pugile invece ha cessato ufficialmente [illegible] essere tale ben sette anni [illegible] ed il suo desiderio di tornare a com[illegible]nni, a 39 anni, può essere compreso da un punto [illegible] vista umano, [illegible] senz'altro legittimo [illegible] un punto [illegible] vista giuridico, è estremamente difficile da capire invece [illegible] il profilo strettamente pugilistico.

I medici [illegible] hanno dato ragione all'ex campione [illegible] mondo, [illegible] cui richieste [illegible] tornare alla boxe, manifestatesi già un paio d'anni fa, avevano trovato l'opposizione [illegible] presidente della Federboxe Evangelisti [illegible] di altri dirigenti, i quali hanno cercato — ovviamente a fin di bene — [illegible] scoraggiare la determinazione dell'ex «guerriero» toscano, sostenendo che era un peccato guastare [illegible] questo ritorno [illegible] fiamma la figura [illegible] [illegible] che Sandro aveva costruito in una gloriosa carriera. Alla fine, ottenuto quanto giuridicamente non gli si poteva contestare, cioè il diritto di [illegible] giudicato non [illegible] dirigenti ma dai medici, Sandro [illegible] potuto vincere la [illegible] battaglia, superando, poco più di un [illegible] fa, un severissimo ciclo [illegible] esami che [illegible] offerto ampie garanzie sulla sua efficienza fisica.

Ma il «placet» dei medici [illegible] gli può certo restituire il vigore dei suoi tempi migliori, la prontezza [illegible] riflessi necessaria per scagliare i colpi con efficacia e per incassarli con una certa disinvoltura. In altre parole, i [illegible] anni che sono passati, [illegible] glieli può restituire ed [illegible] questo che induce [illegible] considerare il «revival» di stasera con [illegible] certa apprensione.

Come avversario per il primo «test» di quella che, secondo Mazzinghi, dovrebbe [illegible] un'autentica seconda carriera, con aspirazioni europee e forse mondiali, è stato scelto il negro americano Dave Adkins: un lungagnone [illegible] 1,80, abituato [illegible] battersi sia tra i medi che [illegible] i mediomassimi (tanto [illegible] vero che perdette ai punti due anni fa a Bologna di fronte al più pesante Traversaro) [illegible] è [illegible] in piena attività benché sfiori ormai i 35 anni. Potrebbe essere un avversario persin troppo duro per il rientrante Mazzinghi, a meno che chi lo [illegible] ingaggiato non abbia provveduto — all'insaputa di Sandro, che di queste cautele non ne vuol sapere — ad ottenere un impegno misurato alla circostanza. [illegible] questo lo capiremo soltanto stasera a bordo ring.

Per [illegible] c'interessa soltanto dire che, sulla carta, Dave Adkins è un avversario valido e che Sandro Mazzinghi [illegible] arrivato dal [illegible] quartiere [illegible] allenamento all'impruneta caricatissimo, fiducioso in sé stesso, convinto [illegible] non essere un illuso [illegible] un campione che riprenda, con immutate ambizioni, una strada interrotta. Sandro non vede l'ora di salire sul ring e di picchiare. Ha l'entu[illegible] [illegible] [illegible] fa, ma i [illegible] anni di più li ha lo [illegible].

Bitossi già in pensione

MAURIZIO CARAVELLA

Tempi [illegible], nel ciclismo, per [illegible] comincia ad [illegible] qualche capello grigio. [illegible] a Merckx, che [illegible] [illegible] contratto [illegible] [illegible] lo trova, anche [illegible] [illegible] disoccupato. E' arrivato terzo ai mondiali in Venezuela, [illegible] medaglia [illegible] bronzo a trenta[illegible] anni, su un circuito [illegible] come quello [illegible] Cristobal, è una specie [illegible] miracolo: tutti [illegible]ssero che «nonno» Bitossi [illegible] sempre grande, [illegible] dissero [illegible] «cuore [illegible] doveva conti[illegible] perché un campione non si giudica [illegible] carte [illegible].

Aveva [illegible] a Martini, un vecchio [illegible]: «Alfredo, dammi una magia [illegible]a: ho deciso di smettere di correre, per [illegible] l'ultima [illegible] della carriera. [illegible] me lo negherai, vero, questo favore?».

[illegible] cambia idea, decide [illegible] correre ancora, [illegible] [illegible] [illegible] [illegible] problema di scelta, aspetta che qualcuno gli telefoni. [illegible] il [illegible] fono non [illegible]. La Vibor ha [illegible] provveduto [illegible] rimpiazzarlo [illegible] [illegible] [illegible] [illegible] anche due [illegible] [illegible] valore, [illegible] [illegible] Visentini: Bitossi capisce [illegible] per lui [illegible] c'è più posto, non insiste neppure tanto. [illegible] toscano tratta con [illegible] intercontinentale, non fa questioni di soldi, l'ac[illegible] [illegible] sicuro, c'è soltanto da [illegible] [illegible] dettaglio. Ma poi Cribiori lo [illegible] che i dirigenti hanno deciso di puntare sui giovani, lo prega di non of[illegible].

[illegible] continua. [illegible] si rivolge alla Magnifica, il [illegible] sportivo [illegible] gli [illegible] di [illegible] tranquillo: «Ti [illegible] [illegible] bato [illegible] ci mettiamo d'accordo». [illegible] [illegible] [illegible] [illegible], la [illegible] [illegible] anche, Franchini non [illegible]fona, non ha il coraggio di dirgli che non c'è niente da fare, lascia che Bitossi lo capisca da solo.

CHI PAGA PER CURI?

DAL NOSTRO INVIATO
FRANCO COSTA

PERUGIA — Accertato, attraverso l'esito dell'autopsia, che [illegible] cuore di Renato Curi era affetto da un'anomalia cronica, rimane da accertare quale fatto ha causato la morte del giocatore. Lo sapremo fra qualche giorno, forse fra sessanta giorni, termine entro il quale i medici del Policlinico di Perugia dovranno consegnare all'autorità giudiziaria il dossier completo sull'autopsia effettuata [illegible] 31 ottobre scorso. Restano [illegible] piedi molte ipotesi, che vanno dall'infarto all'aneurisma [illegible] [illegible] tutto quanto rientra nel quadro delle morti improvvise (che non sempre i medici rie[illegible] a spiegare, figuratsi noi). E' [illegible] scartare [illegible] morte per doping, ci sembra. L'esame tossicologico viene fatto soltanto per completare tutte le analisi ed è stato richiesto, per scrupolo, dal magistrato De Franciscis. I controlli antidoping in campionato, anche [illegible] parziali, [illegible] costanti e interessano tutte le squadre. Le conseguenze disciplinari sono tali che, tranne in campo internazionale, dove non c'è controllo, tutti ormai le evitano. Da scartare anche la possibilità che un'iniezione di novocaina prima della partita possa [illegible] causato la morte perché simile sostanza è benefica sul muscolo cardiaco [illegible] [illegible] dannosa.

Resta il fatto, il ricordo, che poco prima di accasciarsi sul campo (la nostra testimonianza è suffragata anche dalle immagini televisive [illegible] dalla testimonianza [illegible] vedova, signora Clelia, che seguiva il marito passo per passo dalla tribuna) Renato Curi si [illegible] portato [illegible] mano [illegible] petto, gesto tipico per chi è colpito da infarto cardiaco che provoca un dolore improvviso. I medici, Severo [illegible] Bollis, che hanno condotto l'autopsia sulla salma del giocatore, parlano di [illegible] [illegible] più lesioni (non si è capito bene) al muscolo cardiaco, in suffragio di [illegible] tesi.

Ma non vogliamo spingerci oltre nel prevedere il dettaglio completo dell'autopsia. Questo per evitare altre ironie. Fino [illegible] momento dell'autopsia, nessun medico ha saputo spiegare i motivi di tale trauma [illegible] non pretendevamo di farlo noi. Però, domenica [illegible] era nostro dovere mettere in rilievo: che [illegible] cuore di Curi in passato [illegible] già stato oggetto di discussioni e di analisi (non approfondite), che il giocatore soffriva di [illegible] digestione lenta dovuta [illegible] nevrosi gastrica, che sul campo faceva freddo e grandinava. Messe i[illegible] queste cose, piuttosto frettolosamente, perché non avevamo tempo per esibirci in articoli da scrivania (basta un po' di immaginazione, dopo quello che [illegible] successo, e dopo aver rincorso cento persone, [illegible] [illegible] spola dallo stadio all'ospedale), abbiamo cercato di intuire un motivo, [illegible] dare una spiegazione. Se poi, in [illegible] secondo tempo è [illegible] che il giocatore [illegible] morto per «nevrosi gastrica» vuol dire che non ci siamo spiegati bene [illegible] non ci hanno letto bene.

Restiamo, tuttavia, convinti che le condizioni climatiche particolari, il fatto emotivo [illegible] un cuore non più perfetto, abbiano avuto il loro peso sulla tragedia, anche perché si è verificato fra il freddo del primo tempo, il caldo dell'intervallo negli spogliatoi [illegible] il freddo all'inizio della ripresa. Naturalmente [illegible] questo punto non vorremmo si pensasse che Renato Curi, secondo noi, [illegible] morto per una polmonite fulminante.

Noi vorremmo, invece, allargare il discorso [illegible] inquadrarlo su un discorso generale, seguendo la strada che meglio [illegible] tutti, [illegible] sembra, ha tracciato il collega Giorgio Viglino. Renato Curi è morto perché vittima di una medicina sportiva che viene trattata troppo superficialmente e della quale i maggiori responsabili sono a Coverciano. E' morto perché inserito in un ambiente provinciale, nel [illegible] quello di Perugia ma possiamo citare altri esempi, dove o sei invitato o ti respingono, dove [illegible] bisogna dare fastidio, dove vige la conduzione patriarcale, dove c'è uno che parla [illegible] gli altri ascoltano. [illegible] considerare il modo con il quale [illegible] stati trattati i giornalisti [illegible] Perugia in questi giorni.

[illegible] Curi. Ceduto [illegible] Giulianova al Como, dove i medici riscontrano un difetto cardiaco. Nel 1973 il giocatore si sottopone ai controlli di Coverciano. Un po' di aritmia, ma ce l'hanno tutti, soprattutto quelli che fumano. Il cuore un po' ingrossato? E' tipico degli atleti. Anche lui abile [illegible] arruolato. Il Perugia lo acquista dal Como, con Vannini, ad [illegible] prezzo molto basso, eppure è bravo, gioca bene. Perché? I medici del Como avvisano quelli del Perugia: «Controllategli il cuore». Il Perugia dice che non ne sapeva niente, non non è vero. Però nel '74 [illegible] dermatologo Tomassini e l'ortopedico Giorgi, medici della società umbra, inviano Curi dal cardiologo Solinas che lo affida all'assistente De Angelis il quale oggi racconta la verità: «Avevo riscontrato un'aritmia accentuata e avevo riferito la diagnosi [illegible] Tomassini e Giorgi i quali ne avevano parlato in società».

Sono trascorsi [illegible] anni. Curi con un elettrocardiogramma di mezzo, quello d'un anno [illegible] prima dell'operazione d'appendicite, ha continuato a giocare, finché non [illegible] morto. Adesso tutti sanno che [illegible] un cuore ammalato. Detto per inciso, l'elettrocardiogramma ha un valore relativo perché inquadra un momento delle palpitazioni cardiache, [illegible] non garantisce il futuro. [illegible] c'è gente che muore di infarto il giorno dopo (è già successo) un responso tranquillizzante [illegible] simile [illegible].

C'è [illegible] morale indiscutibile in fondo a questa [illegible]. Renato Curi [illegible] [illegible] vittima del suo cuore, probabilmente, [illegible] soprattutto [illegible] un certo «giro» composto da incompetenti, intrallazzatori e reparti disorganizzati. Quello [illegible] Renato Curi è il primo [illegible] su [illegible] campo [illegible] serie A. Deve [illegible]m l'unico e l'ultimo per tutti gli altri campi.

Mossetto al Nizza

(g. tol.) [illegible] un [illegible] al cardiopalmo, [illegible] un [illegible] gremitissimo in ogni ordine [illegible] posti, [illegible] [illegible] concluso il torneo notturno [illegible] Mossetto dopo quasi due mesi di gare: ha vinto d'un soffio, grazie soprattutto a [illegible] provvidenziali pallini-salvezza di «Gengis [illegible] [illegible] Lucente, [illegible] quadretta [illegible] Sportiva Nizza [illegible] Torino (Lucente, Ariagno, Gianaro, Quilico) che [illegible] finale ha superato per 15-14 la squadra del «Ristorante [illegible] di Ro[illegible] [illegible] (Bechis, Audano, Novero, Rena).

ISOLABELLA E' ORGOGLIOSA DI NON PRESENTARVI NULLA DI NUOVO.

Dopo aver provato l'amaro fatto secondo l'autentica ricetta di San Venceslao, l'amaro [illegible] 3.400 erbe salutari, l'amaro che vi [illegible] la forza di mille [illegible]lli selvaggi, l'amaro appena [illegible] l'amaro che bevevano i crociati, lo stupefacente, forse siete pronti ad assaggiare un amaro che vi farà soltanto digerire piacevolmente.

[illegible] Amaro [illegible] Isolabella, un [illegible] che [illegible] sempre rimasto fedele a se [illegible] [illegible] ai [illegible] consumatori. Un [illegible] classico, insomma.

IL CLASSICO DEGLI AMARI

18 Isolabella trae le sue virtù [illegible] un'esperienza secolare, da una [illegible] calibrata tra erbe digestive e giusta dose d'alcool, da una sapienza produttiva ineguagliabile.

Provatelo oggi. Lo proverete ogni giorno, dopo mangiato, per digerire piacevolmente.

Amaro 18, per digerire piacevolmente ogni giorno.

SCI ROSSIGNOL

NOVITA' ASSOLUTA 1[illegible]
SCI FIBROPLASTICA A PREZZO ECCEZIONALE
modello FLY II
IN VENDITA ESCLUSIVA [illegible] I NOSTRI CONCESSIONARI AUTORIZZATI

LEVINO - Corso [illegible] 211 - Tel. 372.[illegible]
SCHENONE - Via [illegible] Cristina [illegible] - Tel. 651.778

E INOLTRE LA [illegible] COMPLETA DI TUTTI I [illegible] MODELLI TURISTICI [illegible] COMPETIZIONE

CALCIO DILETTANTI, PROMOZIONE E PRIMA CATEGORIA

ORA VINCE ANCHE IL SEO BORGARO

ALBERTO GAINO

La scena si ripete ogni domenica. La porta dello spogliatoio Seo Borgaro Monterosa si chiude alle spalle di un signore piccolino, capelli grigi. Il momento solenne: il presidente Boggio incoraggia la squadra prima dell'inizio partita, poi in tribuna a soffrire... I «suoi ragazzi» scendono in campo a il primo interno del campionato, Oleggio che rassegnato tornarsene a Agli ospiti però la volontà non basta e grande è la determinazione di vincere dei locali: così nasce il 2-0 finale.

E' l'Oleggio, schieratosi con tre punte, a partire all'attacco: sue anche le prime conclusioni. Le fonti del gioco novarese il mediano Biolchi che se la vede con il debuttante Savio e il terzino Rigiretti, opposto inizialmente al tornante Crivellari: più che preoccuparsi di imbastire manovra ordinata, si affidano ritmo per tentare di mettere difficoltà la difesa avversaria. Il Seo Borgaro replica con i lanci di Savio Massasso per il centravanti Stermieri, una punta che si dà un gran da fare cercare spazi su tutto il fronte di attacco.

Chi corre poco è appunto Massasso, l'ex nazionale della rappresentativa «dilettanti», rimessosi recente operazione menisco, è sempre in grado illuminare il gioco dei suoi. Al 12' calibra un calcio di punizione per il «testone» — così lo definisce affettuosamente il presidente — terzino Barale, che vola in tuffo deviare la traiettoria della palla in rete: è il gol dell'improvviso vantaggio del Seo Borgaro.

L'Oleggio ritorna in avanti addirittura con foga, ma l'unico che riesca a «vedere» po' il gioco è l'allenatore Gastaldi, in campo in questa occasione ruolo libero. Gli altri corrono infittire l'attacco, ammucchiandosi nell'area avversaria. Per contenere gli assalti degli ospiti, ai locali basta «rompere» il gioco ed alleggerire tanto in tanto la loro pressione con gli spunti Massasso. Rischiano di subire il pareggio soltanto al 43', quando Pendolini colpisce la traversa.

Nella ripresa la fisionomia dell'incontro non muta: l'Oleggio continua nel suo sterile arrembaggio, senza riuscire impegnare seriamente il portiere Righi. I minuti scorrono senza che accada nulla sino all'80': Stermieri riceve e lancia prontamente in verticale Petrilli, un'aletta «tutto-pepe», subentrato all'infortunato Sacco. La difesa ospite è tagliata fuori e Petrilli può dribblare freddezza il portiere e segnare così a porta vuota il gol del raddoppio. Su una nuova iniziativa dell'ala che sfiora il terzo gol si conclude la partita.

Il presidente Boggio guarda l'orologio: pensa già agli «allievi» del Seo Borgaro, che giocano il loro incontro di campionato su di un campo lontano. Lui è soddisfatto della prova dei suoi. Un po' lo è il trainer Benedetto: «Ho ancora problemi da risolvere: la nostra manovra manca continuità e, senza una punta in grado di "bombardare" la porta avversaria, di gol facciamo pochini».

Torretta stop a Savigliano

GIANCARLO EMANUEL

Che bella rassegna di personaggi in Savigliano-Torretta! Il più significativo senz'altro il capitano «maghi», Franco Satto, prima e dopo l'incontro ha cercato in tutte le maniere di vivere il ruolo protagonista. L'arbitro ce l'ha messa tutta per sopportare le sue continue proteste (si sa il capitano protesta per sé e per gli altri), ma proprio al 90' l'ha sbattuto fuori. ancora protestato, impreca, e negli spogliatoi ha cercato di sfogare la sua ira tentando di aggredire chi aveva disapprovato il comportamento tecnico della sua squadra in una precedente.

Anche il massaggiatore Cavallo ha voluto percorrere strada della popolarità; in lui meno comprensibile l'atteggiamento ostile nei nostri confronti: ci sembrato quell'Enrico Toti memoria scolastica, che non potendo più far nulla, scaglia la stampella contro il nemico. Forse tono ironico Cavallo gridava: «Noi degni stare in Promozione».

Comportamento tutto differente da parte dirigenti del Savigliano: precedente gestione hanno saputo ereditare il fair play la freddezza nei momenti difficili: onore al merito. E onore soprattutto a Elio Correndo, il portiere dei «Maghi», che propria parate è stato il migliore in campo, negando più volte il successo agli avversari, costretti pareggio.

Il Savigliano ha dunque imbrigliato il Torretta. Per farlo non dovuto ricorrere speciali tattiche, attenersi al proprio cliché casalingo, cioè molta grinta, decisione, stretti show di Correndo. Gli astigiani dal canto loro hanno ancora una volta sbattuto il naso in trasferta, restando succubi oltre che del fardello psicologico del primo «2» che ostina a arrivare, dell'incapacità di scardinare la difesa locale. Bisogna comunque dire che in più occasioni gli ospiti sono andati vicino al gol, mentre i locali hanno avuto una grossa occasione nel primo tempo e nessuna nella ripresa.

Il Torretta ripropone quindi la sua cronica incapacità di vincere fuori casa. I giocatori astigiani non si discutono sul piano tecnico, su quello agonistico, almeno fuori casa lasciano alquanto desiderare.

E' chiaro che per tenere testa all'Acqui, che pare non perda colpo, Nattino deve risolvere al più presto questo problema. Come in casa la squadra riesce vincere spavaldamente, mettendo in continuazione sotto l'avversario, lo stesso deve riuscire a fare giocando in trasferta. Anche se con il Savigliano non è mancata una certa propulsione offensiva (come potrebbe giocare altrimenti una squadra come il Torretta!), era chiaro che le occasioni gol venivano da squadra che macina l'avversario, ma da numeri via tentati da giocatori gran classe.

Detto tutto questo diciamo pure che il Torretta è una grossa squadra, tecnicamente forse migliore dell'Acqui; nello spogliatoio però gli astigiani erano muti perso e i dirigenti ancora una volta si interrogavano. Il Savigliano del resto è proprio un osso duro per il Torretta; lo anno protagonisti totalmente differenti. I Maghi avevano vinto in e pareggiato ad Asti. Quest'anno ancora pareggio: quando la prima vittoria?

A causa della festività di Ognissanti, in Stampa Sera è edicola, e successivo sciopero, i servizi campionati di Promozione Prima Categoria vengono pubblicati questa settimana con ritardo ed incompleti.

Ci scusiamo coi Lettori, cui diamo appuntamento per la prossima settimana con la ripresa normale e tabellini sui campionati.

SITUAZIONE

GIRONE A

RISULTATI — Galliate-Dor 1-1; Olimpia-Varese 1-1; Jucameri-Carpignano 1-2; Juve Nibbiola-Gravellona 1-1; Bellinzago-Bavenese 2-2; Stresa-Iris Borgoticino 1-5; Sazzese-Pro 1-4.

CLASSIFICA — Iris e Borgoticino p. 11; Gravellona 10; Varese e Dormelletto e Pro Rosslo 8; Sazzese 7; Carpignano e 6; Bellinzago 5; e Olimpia 4; Cameri e Juve Nibbiola 3.

GIRONE B

RISULTATI — Savigliano-Torretta S.C. 0-0; Cenisia-Balangero 1-1; Acqui-Fossano 5-2; Castellamonte-La 2-0; Carassonese-Bacigalupo 1-2; Cherasco-Bra 1-1; Alpignano-Canelli 2-0; Pertusa-Pinerolo 2-1.

CLASSIFICA — Acqui p. 14; Bacigalupo 12; Torretta S.C. 10; Pinerolo e Castellamonte Cherasco e Savigliano 7; Alpignano, Fossano, e 6; Balangero, Canelli e La Bollente 5; Carassonese 4; Cenisia 3.

GIRONE E

Cassine ora ha imboccato la strada della ripresa

GIANLUIGI PERAZZI

Il girone E della Prima Categoria continua ad avere come protagonista il Quattordio, primo a quota 12, inseguito a due lunghezze dal Monferrato, vincitore del derby con il San Carlo.

Si è chiuso a reti inviolate l'incontro della Valle che ha avuto come protagonisti Cassine e Sommarivese. Uno zero a zero che accontenta soprattutto i cuneesi, ma costituisce anche un risultato utile per i padroni di casa. «Abbiamo acquistato Bocca da La Bollente di Acqui, Marengo dal Quattordio e Duretto Canelli — dice Mantelli, factotum del giallobiù — il nostro scopo è stato quello di potenziare la squadra dotandola di due punte. Il Cassine nutre eccessive ambizioni; tuttavia puntiamo a piazzarci nei primi cinque posti».

Un obiettivo ambizioso che richiede un impegno costante. I valligiani, in apertura di campionato, sono incappati in una prima serie di sconfitte perdendo a Borgo S. Martino il San Carlo, ad Alessandria con l'Asca Valle San Bartolomeo e in il Quattordio; si battendo Carmagnolese ed il Corneliano; ed, infine, domenica hanno pareggiato con la Sommarivese.

L'ossatura del Cassine è rimasta quella dello scorso Il trainer Cravino, che, all'occorrenza, si trasforma in giocatore, può contare sul portiere Brunetto, sui difensori Buratto, Busletta, Maccario, Incanella, Boera, Lom- I e De Micheli. Nel quintetto offensivo figurano Duretto, Conietti, Marengo, Mignosi, Bocca, Campo, Lombardi II e Manca. «Con la Sommarivese si sono fatte sentire le squalificato Lombardi II, dell'infortunato Marengo e di Manca, impegnato negli studi», il trainer Cravino.

Parzialmente soddisfatta la Sommarivese: «Un pari in trasferta ci bene», dice l'allenatore squadra che sulla carta si presenta fisicamente ben dotata, giocatori alti di statura e quindi avvantaggiati negl'interventi di testa. L'inizio di campionato stato promettente: due pareggi il Felizzano e con il Chieri, vittoria casalinga la Santenese. Sono seguite due sconfitte per mano del San Carlo e del Quattordio, un pareggio sul campo della Carmagnolese e quello recentissimo con il Cassine. L'attacco non è molto incisivo (finora ha realizzato cinque reti) ma anche la difesa non sembra re granitica (ha incassato gol). L'obiettivo dei cuneesi è comunque quello disputare campionato onorevole, nelle posizioni di centroclassifica.

GIRONE B

Sandigliano attende la prova della verità

Il Sandigliano, squadra capoclassifica del girone B, si è liberato dell'impegno casalingo che lo opponeva Victoria Ivest, centrando l'obiettivo senza grossi affanni. Passato in vantaggio con Ramella nel primo tempo e messo al sicuro il risultato nella ripresa con Coda, l'undici locale è poi dilagato sul finire dell'incontro portando a 4 reti bottino finale.

Cugnolio ha presentato squadra priva individualità spicco ma con il grosso pregio formare un insieme omogeneo e compatto. Il Sandigliano non mostra sfasature fra reparto e reparto, ha quattro ottimi cursori, Ramella, Ferraris, Raisi e Cossu, difesa bloccata grintosamente sulle punte avversarie, e in avanti due elementi pericolosi che si e si trovano con assiduità.

Contro il Victoria Ivest i padroni di hanno avuto però un compito troppo facile. Dai biancoazzurri ospiti ci si attendeva qualcosa più: sono apparsi invece formazione molto inesperta (e dati anagrafici confermano questa prima impressione), che non quasi mai esistita sul

Come se bastasse, subito primo gol, i giocatori ospiti si sono disuniti, smarrendosi in azioni individuali e aprendo pi varchi contropiede avversario, così da facilitare ancor più il compito del Sandigliano. E è pur vero che i padroni di hanno lottato tutti i palloni, encomiabile ardore, dalla propria area alla tre quarti di campo avversaria, anche quando il risultato ormai abbondantemente sicuro, è altrettanto vero, d'altronde, che troppe volte possesso di palla, non riuscivano ad amministrare il gioco con la dovuta sicurezza. Per questo riviati ad una prova più impegnativa e veritiera.

p. a. s.

GIRONE

— Vigile- 1-1; Borgoregio-Leiny Jolly 1-0; Saluzzese-Fulgor Valdengo 3-2; Trino-Pontestura 2-1; Sandigliano 4-0; 6-0; mo-Caluso 2-1.

CLASSIFICA — Sandigliano Cadore p. 10; 9; Regio, Saluzzese, Settimo, Tronzano e 8; Fulgor 7; Caluso, Leyni Jolly, Ponzone, Trino e 5.

GIRONE E

— 3-0; Audace Boschese-Carmagnolese 1-2; 2-0; 0-0; 2-1; Cambiano-Quattordio 0-1; Monferrato-S. Carlo B.S.M. 2-1.

— p. 12; 10; Audace 9; Cambiano, Valle S.B., Corneliano, Carlo B.S.M. e Valenzana 7; Carmagnola e Cassine, Chieri e 5; Felizzano 4.

OGGI CHE LO SKI È TECNICA
MARTINELLI sport
Fischer - Rossignol - Sobler
TRISSI SPORT ABBIGLIAMENTO
Ski boots: Garmont - Nordica - Munari Roces
TORINO VIA OSASCO 50 (quasi ang.) VIA P. BRACCINI TELEF. 380.881

QUELLI TRE

le gemelline di Homero

DICK TRACY

Il "detective,, di Chester Gould

JEFF HAWKE

l'agente di Sydney Jordan

OROSCOPO

a cura di RAFFAELLA GIRARDO

ARIETE (21 marzo - 20 aprile)
Giornata estremamente negativa. Siate più attenti e diffidate di chi vuol rendervi partecipi delle sue confidenze: lo fa per conoscere ■ vostre. In campo professionale qualche contrasto e impedimento.

TORO (21 aprile - 21 maggio)
Sarete avvantaggiati soprattutto in campo affettivo. In ■■■■ infatti ■■■■ modo di superare voi stessi e grande sarà l'ammirazione ■■■ ne ■■■■. Nel lavoro siate prudenti ■■■ ■■■ e ■■■■ boratori: riuscirete ad ottenere guadagni maggiori.

GEMELLI (22 maggio - 21 giugno)
Favorite soprattutto le donne. ■■■■ in aspetto eccezionalmente propizio ■ ■■■■ particolarmente affascinanti favorendo loro conquiste ■■■menti impossibili. In campo professionale qualche delusione ■■■ ■■■■ preoccuparvi perché presto ■■■■ quello che meritate.

CANCRO (22 giugno - 22 luglio)
Nel lavoro, specialmente, cercate di ■■■■■■■ sempre un atteggiamento corretto ■■■ evitare ■■■ ■ si possano ripercuotere contro frasi ■■■■ ■■■■ ingenuamente. ■ campo affettivo riuscirete a trovare ■■ accordo con la persona cara.

LEONE (23 luglio - 22 agosto)
Giornata ottima. Riuscirete ■ convalidare alcune vostre proposte che ■■■ ■■■■ accettate con molto entusiasmo soprattutto dai superiori. Attenzione però perché potranno anche far insorgere qualche invidia tra colleghi.

VERGINE (23 agosto - 22 sett.)
Riuscirete anche se con grande fatica a riottenere la fiducia ■ un superiore che vi ■ ■■■■ messo contro da un collega privo di scrupoli. Sappiate mantenere tale fiducia ■ per questo evitate ■ fare pettegolezzi. ■ campo affettivo riuscirete a riconquistare interamente l'affetto della persona cara che ultimamente si era mostrata alquanto indifferente.

■■■■■■ (23 ■■■. - ■■ ottobre)
Sarete impediti nella realizzazione ■■■ ■■■■ piani dall'interferenza ■ ■■■ persona che avrà l'intenzione (pur non riuscendovi, almeno interamente) di ■■■■■■■. Si■■ decisi e non abbiate timore ■ esporre ■ vostre esigenze.

■■■■■■■■■■ (23 ottobre - 22 nov.)
Non abbiate timore di offendere quando dovrete dimostrare la vostra innocenza: ■■■ l'altro nuocerete unicamente alla persona ■■■ volutamente vi ha cacciati ■ questo pasticcio. Contrasti ■■■■ la persona cara a ■■■■■ ■■ nervosismo ■■■ caratterizzerà la vostra giornata.

VETRINISTA INDOSSATRICE
figurinista - modellista - pittura su ■■■■ e ceramica - taglio e confezione. Corsi diurni e serali ■■■■■ ILDA BIANCIOTTO, via ■■■■■■ 7, tel. 545.753.

SAGITTARIO (23 nov. - 21 dic.)
In giornata ■■■ vergognatevi ■ chiedere l'aiuto di persone più competenti di voi, soprattutto nel lavoro. Vi eviterete così ■ combinare ■■■ maggiori ■ quali sarebbe poi difficile porre rimedio.

■■■■■■■■■■ (22 dic. - 20 genn.)
Nel lavoro la concorrenza sleale ■ un socio o di un collaboratore vi impedirà di portare a termine il lavoro come ■■■ vostra intenzione fare. In campo affettivo sarete altrettanto sfortunati perché la presenza di un rivale potrebbe porre fine ad ■■■ vostra ancor tenera amicizia.

LA TORINESE
Classe - Convenienza
Cortesia
Via A. Doria 8 - Tel. ■■■■
PROFUMI

ACQUARIO (21 genn. - ■■ febbr.)
Siate più ■■■ nell'ambito della vostra attività; agendo scorrettamente otterreste ■■■ un guadagno momentaneo. Ben presto, infatti, finireste col pagare di persona.

PESCI (19 febbraio - 20 marzo)
La prudenza non ■■■ mai troppa. Dovrete infatti difendervi sia da Mercurio e Giove che da Venere, tutti in aspetto negativo. Difficilmente riuscirete a svolgere la giornata ■■■■ nella vostre intenzioni.

DAMA

"Simmetrico"
Il B. vince in ■■■■■
(L. Condemi)

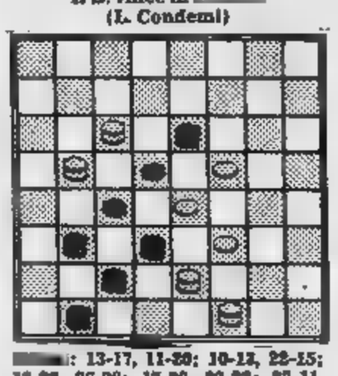

■■■■: 13-17, 11-20; 10-13, 22-15; 13-22, 26-28; 17-26, 28-32; 37-41, 15-6; 31-15, B +.

c. b.

SCACCHI

Soluzione del problema n. 1536: 1. Ce7; se 1..., Aa4/Ab3/Ae2 2. Cec6/Cd5/Cf5.

N. 1657 (12+11)

J. ■■■■■ (1° ■■■ «Die Schwalbe»
Il ■■■■■ ■■■■ ■ 3 mosse

f. p.

CINEMA FORMATO RIDOTTO

Potiomkin a 23 pollici o 8 mm.

Quanti saranno gli appassionati di cinema che sabato ■ assisteranno alla proiezione (2° rete ore 21,40) in televisione della Corazzata Potiomkin? *Siamo convinti che nessuno si lascerà scappare l'occasione di vedere o rivedere ■ capolavoro di Sergej Ejzenstejn. Georges Sadoul nel suo libro* Il cinema *ricorda che nel 1958, ■ Bruxelles, una giuria di storici appartenenti ■ 26 Paesi classificò il* Potiomkin *come il più bel film del mondo con 100 voti su 117 votanti. Nel 1948, ■■■ referendum internazionale aveva già dato la stessa classifica.*

■ film, realizzato in sette settimane, fu presentato in il 21 dicembre 1925 al Teatro Bolscioi di Mosca. Le 1300 inquadrature erano interpretate da Aleksandr Antonov, Vladimir Barskij, Grigorij Aleksandrov, M. Gomorov, Marusov, I. Bobrov, Repnikova e A. Levsin. Per tutti coloro che non hanno mai potuto vedere questo film ricordiamo alcune sequenze principali: a bordo della corazzata alcuni marinai discutono ■ quando arriva il rancio avariato lo rifiutano; il comandante costringe i ribelli a fare un passo avanti e sotto ■ minaccia dell'impiccagione la ciurma ■■ ammutina. Durante la sommossa viene ucciso Vakulinciuk, il capo. Il suo cadavere viene esposto sulla banchina ■ Odessa e la moltitudine della gente arriva affannosa da tutte le strade della città. L'insurrezione ■ scoppiata ■ sulla scalinata una massa enorme di persone incita i marinai alla battaglia.

Una madre sale le scale con il figlio ucciso, un'altra, colpita da un proiettile, abbandona al suo destino la carrozzella con un bimbo. Grande importanza ■ stata data dal regista ai piccoli particolari di cui il film ■ pieno. Ogni episodio raccoglie ■ sofferenza del popolo sovietico e offre al mondo l'immagine della rivoluzione del 1905.

Ricordiamo a tutti gli appassionati cineamatori che questo soggetto è stato ridotto per il piccolo schermo dalla Perry's Movies di Londra in 8 mm. La confezione proposta è di 5 bobine da 60 metri circa in edizione muta. Quella sonorizzata invece (durata ■■■ minuti circa) nella versione 8, super 8 e 16 mm. La presenta la Blackhawk Film di Davenport (Usa).

Rubrica a ■■■■ ■ ANGELO ARPAIA

GLI SPETTACOLI

PRO CULTURA FEMMINILE — In corso Vittorio Emanuele 101/A, alle ore 17, «La musica d'organo: [illegible] e la sua epoca» per il corso di storia della musica del [illegible] Ennio [illegible]

CENTRO CULTURALE [illegible] — Oggi in via Donati 5, proiezioni alle 17, La nouvelle Vague, o «Tu n'as rien vu à Hiroshima»; alle [illegible]: «Le rendez-vous de minuit» di Roger Leenhardt.

MUSEO DEL CINEMA — Da oggi a domenica, alle ore 16 e 21,15, «Sinuhe l'egiziano» di [illegible] Curtiz, con [illegible] Purdom, J. Simmons, V. Mature, G. Tierney (Stati Uniti, 1954, colori, minuti 135).

CONCERTO A REGINA MARGHERITA — In via XX [illegible] 8, a Regina Margherita (Torino), alle 21, concerto del contrabbassista Enzo Ferraris.

TEATRO

"Confessione scandalosa,, e "Vestire gli ignudi,,

Cristina e il cardinale

Edmonda Aldini e Duilio [illegible] Prete, [illegible] delle coppie fisse nel mondo dello spettacolo, [illegible] dilaniano e [illegible] anche in palcoscenico. L'occasione [illegible] commedia «Confessione [illegible]ndalosa» di Ruth Wolff [illegible] si replica [illegible] di Carignano, operazione commerciale accortamente mascherata dove un femminismo d'accatto [illegible] mescola volentieri agli sviluppi sentimentali dell'incontro tra Cristina di [illegible] e [illegible] cardinale Decio Azzolini alla corte papale. Incontro ricco di [illegible]

Certo. Siamo ritornati in pieno Seicento, per seguire [illegible] passioni della «regina vergine» che quarant'anni fa Greta Garbo impose sullo schermo in [illegible] famosa interpretazione corredata dall'elegante intervento [illegible] John Gilbert. Naturalmente, in pieno '77, [illegible] interessa tanto la questione della [illegible] cattolicesimo della sovrana scandinava o la sua anticamera [illegible] fronte [illegible] cardinale confessore. Oggi viene in primo piano la figura femminile, colta nel pieno dell'evoluzione [illegible] magari [illegible] una maligna abitudine al turpiloquio e una dichiarata propensione all'omosessualità.

L'autrice della commedia *The abdication*, nella concisa versione originale americana — sa che [illegible] platee [illegible] sono occupate [illegible] uomini [illegible] decisa [illegible] approfittare della circostanza, [illegible] suoi drammi ha sempre esaltato la donna, senz'arrestarsi [illegible] fronte alla grandezza di figure quali Antigone, né all'ambiguità di Tsu-Hsi l'imperatrice concubina, [illegible] alla convenzionalità dell'incontro tra George Sand [illegible] Frederic Chopin. Grazie [illegible] Cristina [illegible] Svezia la Wolff accenna allo scontro tra cultura protestante e cattolica, avvicina la confessione sacramentale [illegible] una seduta psicanalitica [illegible] soprattutto divaga sull'infelicità dell'amore.

La protagonista riconosce di [illegible] pronta a buttarsi tra le braccia [illegible] prete (anzi Del Prete) però la frenano l'orgoglio [illegible] la diffidenza. Diffidenza piuttosto logica [illegible] la commedia si conclude con l'annuncio dell'udienza ufficiale ai piedi del papa [illegible] la sottintesa rinuncia sentimentale dell'Azzolini, il quale vuole giocarsi [illegible] sue carte in vista [illegible] non lontano conclave. I dialoghi tra Cristina [illegible] Decio occupano la maggior parte dei due atti, compatti [illegible] tradizionali. Improvvise vampate d'interesse vengono dall'uso [illegible] flash-back che rievoca la regina bambina (interpretata da Veronica Zinny) [illegible] la regina adolescente (interpretata da Isabella Guidotti), entrambe prese tra [illegible] mediocrità degl'impegni del cerimoniale e la nullità dei compagni a corte.

Sono i punti migliori della commedia, che permettono agli attori di sparire [illegible] ricomparire tra le maglie [illegible] bella scenografia [illegible] Mario Ceroli e consentono al regista Giuseppe Patroni Griffi di spiegare la [illegible] esperienza. Tuttavia il discorso femminista viene falsato da [illegible] errore: in una [illegible] d'amore coniugale che si poteva abbozzare simbolicamente, [illegible] sceglie la via del nudo che non è completo per l'attore ma [illegible] integrale per l'attrice, inconsapevolmente ridotta [illegible] donna-oggetto.

Edmonda Aldini non ha di questi problemi perché come [illegible] omaccione [illegible] squassa [illegible] cosce tornite dai gambali con grandi manate e [illegible] una fatalissima espone il seno al dì [illegible] della scollatura di fronte all'attonito cardinale: [illegible] narcisismi d'una prestazione accorta che privilegia i timbri da contralto e i gesti da padrona. Duilio Del Prete ne sembra sconcertato, fa bene l'amoroso ma infine si distrae.

Cronache a cura di PIERO PERONA

Ersilia e i quattro

Successo alla prima, distrazione alla replica: *Vestire gli ignudi* di Pirandello conferma anche [illegible] Gobetti di essere [illegible] aspro, [illegible] costituire una veemente polemica. Alle difficoltà dell'originale si aggiungono i particolari della discussa messinscena adottata da Massimo Castri per il Centro Teatrale Bresciano.

Il regista inquadra difatti la storia di Ersilia Drei in maniera molto originale. La giovane ha tentato il suicidio dopo che [illegible] bambina affidata alle sue cure di governante [illegible] precipitata da un terrazzo: il padre stesso della vittima innocente, console italiano [illegible] Smirne, aveva contribuito [illegible] disorientarla con la sua corte melliflua. Inoltre [illegible] fidanzato di Ersilia, un ufficiale di marina, l'ha abbandonata nonostante la promessa [illegible] di matrimonio. Ora il gesto clamoroso [illegible] richiamato attorno [illegible] Ersilia [illegible] console, l'ufficiale, un giornalista che ne ha raccontato [illegible] accenti patetici il [illegible] [illegible] un romanziere che s'illude [illegible] trarne [illegible] ammaestramento per i suoi lettori.

Ecco dunque Ersilia isolata, nella scena di Maurizio Balò tutta giocata tra i contrasti, mentre si scatena un balletto di menagrami, [illegible] corvi. Sono i quattro uomini che, spalleggiati da un'ambigua affittacamere, le si rivolgono [illegible] a una creatura debole portandole [illegible] enfasi un soccorso fatto [illegible] sole parole. La ribalta [illegible] fortemente inclinata [illegible] l'alto, di modo che i personaggi a volte sembrano rotolare verso la loro stessa rovina; armadio e letto, lugubri, inghiottono [illegible] vomitano il passato vergognoso; sullo sfondo bianco [illegible] ombrello nero dimenticato dà all'insieme una sfumatura surreale.

La protagonista soffoca nella meschinità di quella pseudo morale che Pirandello con eccezionale rigore le propone quale unica alternativa [illegible] contemporaneamente quale ipotesi mortale. Un secondo suicidio darà [illegible] Ersilia le ali per una fuga verso l'ignoto. Solo a questo punto si rallenta il vacuo agitarsi degli antagonisti che [illegible] l'hanno voluta comprendere.

Accanto [illegible] ottime intuizioni, sorrette dall'interpretazione di Anna Maria Lisi [illegible] Delia Bartolucci, l'allestimento non maschera certi errori. Perché conferire ai gesti dell'odio e dell'amore una volgarità che la cultura della borghesia e la ritrosia di Pirandello non sapevano nemmeno concepire? E che senso avrà commentare un'azione che si svolge nel '22 [illegible] la canzone *Tornerai* scritta per i soldati della seconda guerra mondiale?

FILM D'OGGI

«Mogliamante» [illegible] «Dogs»

CORNA TU CORNA IO

MOGLIAMANTE di Marco Vicario con Laura Antonelli, Marcello Mastroianni, Gastone Moschin. Italiano, drammatico, [illegible] colori (Cinema Doria).

Antonia e Luigi: che coppia! Lui crede che lei sia frigida (eppure, da accanito *voyeur*, dovrebbe sapere che [illegible] ci sono donne di ghiaccio ma solo uomini malaccorti), e se la spassa in giro. La famiglia ha buone entrate (siamo al principio del secolo, in un paesino del Veneto), la casa è bella, confortevole.

Dunque, Luigi [illegible] giorno viene ingiustamente sospettato di delitto. Si nasconde nel solaio del cugino che s'affaccia proprio su [illegible] sua. E dalla prigione volontaria scruta i movimenti della bella moglie. Che, credendolo morto, o irreparabilmente disperso, vuole sostituirlo negli affari. Gira in calesse la campagna a trattare partite [illegible] vino. Dio [illegible] scampi: si accorge che il buon maturo Antonio, non solo [illegible] politicamente impegnato e ben disposto verso le lotte sociali, [illegible] che in ogni sua tappa, nei comodi alberghi dell'epoca, aveva una camera fissa dove riceveva le amanti.

Ecco il capovolgimento. Antonia si scatena. Ora [illegible] lei che nelle stesse stanze di Luigi si sollazza con giovani e vogliosi maschi. Si lascia addirittura andare [illegible] qualche slancio femminista, però vago e un pochettino ridicolo. Insomma sotto l'iceberg c'è addirittura [illegible] vulcano.

Il fatto [illegible] che dalla sua *finestra-spia* Luigi si accorge del mutamento di Antonia [illegible] Antonia intuisce, [illegible] davanti, la presenza di Luigi. Ora si porta gli amici a letto per fare la sfacciata e ingelosire il vigliacco che tanto l'aveva cornificata. Tutto questo, finisce per spianare il terreno, [illegible] portare Antonia e Luigi l'uno nelle braccia dell'altra, questa volta con ardore vero. Dove si vede che i misfatti coniugali qualche volta [illegible]

Il film di Vicario ha [illegible] solido traliccio narrativo. Oddio, tutta la vicenda ci pare datata, è vero, non vista cioè con l'occhio dell'artista moderno che dà sbirciatine nei vizi d'altre epoche. E non ci sembra così esemplare che meriti l'interessamento degli uomini d'oggi. Eppure [illegible] film, con le sue sbandate e ingenuità, finisce per piacere, vuoi per [illegible] morbidezza dell'immagine vuoi per la stessa linearità del racconto che non si disperde in occasioni di volgarità. [illegible] l'aria pettegola, morbosa del paese [illegible] è ricostruita con dettagli precisi, non banali. Forse i protagonisti sono un tantino forzati, sia il marito traditore che tra [illegible] borghesissimo amplesso e l'altro propaganda l'anarchia, sia la moglie troppo rapidamente precipitata in odor di peccatrice.

La recitazione [illegible] più che buona. Mastroianni (Luigi) offre una delle [illegible] più intense equilibrate prove. Laura Antonelli (Antonia) non ci convince ancora di [illegible] una grande attrice ma finalmente ci fa capire che ha molta voglia di imparare il mestiere. E' [illegible] ottimo [illegible] avanti.

e. rz.

[illegible] di Burt Brinckerhoff, [illegible] David McCallum, Sandra McCabe, George Wyner. Drammatico, a colori, Usa 1977.

Non esistono soltanto cani buoni, [illegible] libro [illegible] lettura, fedeli amici dell'uomo [illegible] Rin-tin-tin e Zanna Bianca, ma anche bestiacce cattive, sospinte da risvegliati istinti malvagi a smentire l'ottimi[illegible] dei cinofili e [illegible] comportarsi peggio degli infidi lupi. Questa sorte perversa tocca ai cani d'un campus *universitario [illegible] California, che per la biasimevole azione d'un acceleratore nucleare situato nei dintorni, diventano selvaggi [illegible] aggressivi, sentono [illegible] bisogno di aggregarsi in folti gruppi per meglio assalire le vittime designate, che appartengono indifferentemente ad altre razze animalesche o [illegible] quella umana. Per salvare mucche e buoi si mobilita (sic) la società protezione animali, mentre gli uomini devono proteggersi da sé [illegible] le donne anche, il che [illegible] toglie che le vittime siano assortite [illegible] numerose. L'epilogo non è ottimista.*

Bestie feroci al cinema se ne sono viste tante, dai topi ai conigli, dagli uccelli alle rane, dagli squali alle murene. Stavolta tocca [illegible] cani, per i quali si è combinata [illegible] storiella che vorrebbe suscitare raccapriccio cercando la verosimiglianza dei fatti attraverso agghiaccianti effetti da thriller. *Ma il risultato è di scarso effetto, più che fremiti i cagnacci sanguinari provocano risatine, anche un po' beffarde.*

a. vald.

[illegible]

Una stella russa del pianoforte [illegible] un quartetto jazz (inedito)

Richter con passione

Continua, nei concerti torinesi, [illegible] parata [illegible] [illegible] pianoforte. Ieri [illegible] ospite al Teatro Regio dell'Unione Musicale, era [illegible] ripresa Sviatoslav Richter, uno degli interpreti più prestigiosi del nostro tempo, la cui apparizione relativamente tardiva sulla [illegible] [illegible] concertismo, [illegible] [illegible] orsono viva sensazione.

Sorprendeva, di questo insigne pianista russo [illegible] cognome tedesco, uno slancio romantico che si credeva del tutto estinto, e [illegible] mostrava invece vitale, l'immedesimarsi [illegible] l'autore fino all'ultima fibra della sua musica [illegible] [illegible] calore che faceva ignorare alcune pecche, puramente meccaniche, di esattezza. Con gli anni Richter sembra [illegible] in parte rinunciato agli aspetti clamorosi e vistosi di certa musica, ed [illegible] orientato [illegible] un repertorio di più intimo colloquio con [illegible] strumento, pur [illegible] trascurare la robustezza carnosa di cui [illegible] incomparabilmente alimentare il [illegible] suono.

[illegible] programma erano, nella prima parte, [illegible] Beethoven dell'«Andante in [illegible] maggiore», pagina isolata, ma compiuta nel canto semplice del suo tema invitante [illegible] nelle sue linee di sinuose variazioni, il Chopin [illegible] «Tre valzer brillanti» op. 34, [illegible] la poesia che domina sulle sollecitazioni salottiere, dello «Scherzo» op. 31, dai tratti coloriti di mistero, [illegible] della «Barcarola» op. 60, ricca di spunti fantasiosi.

Attesissimo il Debussy proposto da Richter nella seconda parte. Nella «Suite bergamasque» Richter ha focalizzato il tutto intorno [illegible] «Clair de lune», senza dimenticare [illegible] marcare certa secchezza [illegible] «Minuetto», ma ha compiuto [illegible] suo capolavoro nelle «Estampes», distribuendo con alto magistero le sfumature che vagano tra la Cina [illegible] ventaglio di «Pagodes», la languida Spagna di «Soirée dans Grenade» [illegible] la Francia da temi popolari infantili bagnati da una dolce pioggia di «Jardins [illegible] la pluie».

Ricambiando [illegible] ovazioni del pubblico Richter ha concesso fuori programma ancora un «Preludio» di Debussy ed uno di Rachmaninoff.

r. v.

Swing d'annata

Quartetto jazz assolutamente inedito ieri sera al Centralino: suonavano Gianni Basso al sax, Mario Rusca al piano, Julius Farmer al basso, Franco Mondini alla batteria. Vecchie conoscenze dello swing italiano (Basso è forse il nostro jazzman di maggior prestigio, Rusca [illegible] Mondini da vent'anni inanellano sessions), alle quali s'è aggiunto questo americano di New Orleans (un'origine che è una garanzia), con l'intento di costituire un nucleo jazz sul quale possano venire innestati, di volta in volta, nomi di rilievo internazionale: tra questi, per esempio, Clark Terry, Dusko Goycovitch [illegible] Art Farmer (non è parente di Julius), che suonerà [illegible] il quartetto al prossimo festival di Torino.

Fanno un jazz moderno ma ripulito delle incrostrazioni e dei fronzoli delle avanguardie. Si richiamano al be bop, [illegible] quella che in fondo è stata la loro esperienza di musicisti della penultima generazione (*«Abbiamo sempre il nostro Charlie Parker nella valigia»*, dice Basso). Per questo si intendono a memoria, tant'è vero che hanno solo provato un paio di brani nel pomeriggio e sugli altri pezzi si son [illegible] d'accordo a cena, appena prima [illegible] salire sulla pedana. Poi, applausi per tutti da parte di un pubblico di appassionati.

E' stato, insomma, uno stuzzicante antipasto del prossimo festival, tre giorni a partire dall'8 novembre, la prima sera qui al Centalino, poi all'Auditorium. Oltre a loro, ci saranno il Ragtime Ensemble di Cavicchioli, il quartetto di Claudio Fasoli e [illegible] solista Randy Weston al piano.

[illegible] dg.

4 GIORNI DI LIRICA

VERCELLI — *(w.n.)* [illegible] svolgerà al Civico, [illegible] novembre, [illegible] breve stagione lirica ad iniziativa dell'amministrazione comunale sotto l'egida del ministero del Turismo [illegible] dello Spettacolo. Le prime [illegible] recite saranno della *Bohème* di Puccini; [illegible] due successive del *Rigoletto* di Verdi.
di Verdi.

Il cast degli artisti comprende interpreti [illegible] eccezione: nella «prima» dell'opera pucciniana — alle 15,30 [illegible] domenica 6 novembre — canterà [illegible] tenore Ottavio Garaventa, al quale verrà consegnato, durante un intervallo dell'opera, dal sottosegretario Sangalli, [illegible] «Viotti d'oro» per [illegible] [illegible]. La [illegible] successiva, l'opera sarà ripresa [illegible] giovane tenore Andrea Elena, vincitore del primo premio per cantanti [illegible] concorso «Viotti» di Vercelli da poco ultimato.

Il baritono Aldo Protti, [illegible] insignito nel [illegible] [illegible] «Viotti d'oro», sarà l'interprete, lunedì sera, della «prima» di «Rigoletto». Riprenderà il personaggio verdiano, [illegible] [illegible] successiva, Piero Cappuccilli, vincitore del Concorso Viotti nel [illegible]. L'amministrazione civica consegnerà [illegible] Cappuccilli una targa d'argento

Tra gli altri interpreti delle quattro rappresentazioni figurano [illegible] Orazio Mori, Norma Palacios, Leonida Bergamonti e Gigliola Caputi. Direttori d'orchestra saranno Roberto Manfredini e Pieralberto Biondi.

FORMAN GIRA "HAIR,,

NEW [illegible] — Milos Forman, [illegible] tra l'altro [illegible] «Qualcuno volò [illegible] nido del cucolo», [illegible] iniziato nei pressi di New York le riprese di «Hair», versione cinematografica [illegible] famoso musical degli [illegible] 60 [illegible] col rappresentazioni [illegible] riprese di recente in un teatro di Broadway.

LE TV PRIVATE: GRP

La Polinesia nell'antenna

RENATO SCAGLIOLA

Alberto Bevilacqua, editore della «Gazzetta del Popolo», è entrato ufficialmente nella stazione televisiva Giornale Radio Piemonte (Grp) acquistando il pacchetto di maggioranza, anche se negli studi di via San Dalmazzo 14 la notizia non viene commentata. «Non sappiamo ancora niente dei futuri sviluppi — dice Mario Forges Davanzati, direttore d'antenna — è ancora troppo presto; per ora comunque i programmi vanno avanti normalmente». L'emittente è nata nell'aprile di quest'anno per iniziativa di un commerciante di Hi-Fi, Cassano, con negozio in corso Vinzaglio 1. Trasmette sul canale 42 Uhf dalle 17 alle quattro del mattino domenica esclusa.

Una dozzina di dipendenti fissi (tutti assunti regolarmente) e settanta circa i collaboratori esterni. Anna Paglia e Federica De Gaspari sono le segretarie di produzione che insieme a Forges mandano avanti quasi tutto, compresa la elaborazione dei programmi.

«*Vorrei sottolineare il fatto che noi dedichiamo un'ora e mezzo al giorno ai problemi della città e dei cittadini* — dice Forges — *dalle 18,45 alle 20,15 ci sono tribune dedicate alla scuola, alla casa, alla salute, ai problemi giuridici, tenute da esperti dei vari campi. In più ricordo che abbiamo raggiunto un accordo con altre tre stazioni (Tti, Kitsch e Videogruppo) per non accavallare programmi che si somigliano nelle stesse ore. In più nel rispetto della libera concorrenza, ci siamo impegnati a rispettare le bande di ciascuno senza dar fastidio alla Rai e senza disturbarci l'un l'altro*».

«*A proposito di qualche lamentela da parte di utenti che dicono di non ricevere bene le trasmissioni, faccio presente semplicemente che senza l'antenna giusta non si riceve nemmeno la tv nazionale; quindi nessuna meraviglia se è necessaria un'antenna per le tv private. Tra poco comunque sarà possibile usare un'antenna unica per tutte le stazioni locali, con una spesa di 30-35 mila lire*».

Tra i programmi che la gente ha mostrato di gradire di più c'è «*Spudoratamente*», in onda il giovedì alle 22,40, con Bruno Lauzi ospite fisso, un'attrice torinese che si chiama Tonky-li (?) e due ragazzi Eric e Piero che fanno del cabaret. «*Una cosa surreale che abbiamo varato con un po' di timori, ma che sta andando molto bene*». Una nota esotica: Minù, una tahitiana di 27 anni, dà la buonanotte, ballando una danza tradizionale polinesiana (l'aparimà), oltre a condurre con Nicola Maria Fioritti, una rubrica musicale alle 22,40 del sabato sera.

Non è casuale questo legame con la Polinesia, dato che Forges ci ha passato due anni, dal '74 al '76, facendo pirografie su bambù e girando documentari da vendere ai turisti. «*Ho lavorato dodici anni a Roma facendo l'aiuto regista con nomi come Rosi, Lizzani, Ferreri, Pietrangeli, Monicelli. Poi al momento di passare da aiuto a regista, mi sono accorto che i film che avrei voluto fare non li avrei potuti realizzare; allora ho preso moglie e tre figli e sono partito per Tahiti. Sono tornato per problemi personali e ho avuto questa offerta. A Torino per ora mi trovo benissimo*».

Ma i mari del Sud non sono rimasti un episodio senza seguito. Forges ha appena finito di scrivere copione e sceneggiatura sulla vita di Gauguin — che visse a lungo e morì a Ivahoa, nelle isole Marchesi — insieme a Fabio Pittorru, e sta solo aspettando il finanziatore per girare. Anche gli attori ci sono già: Philippe Leroy, Edward Kennedy, Henry Fonda.

«*Stiamo anche mettendo insieme un gruppo per produrre film e documentari con lo scultore Ugo Nespolo che ha parecchie idee nel cassetto. Staremo a vedere*».

E' TORNATA IN TEATRO CON COSTANZO E TRIONFO

La Mazzamauro di "Malhumor„ questa volta non ci fa sorridere

LAMBERTO ANTONELLI

ROMA — Anna Mazzamauro va e viene dal palcoscenico al set cinematografico. Recita accanto ad Aldo Giuffrè e Nello Riviè, con la regia di Aldo Trionfo, «Malhumor» di Maurizio Costanzo e Franco Scaglia, e gira a fianco di Paolo Villaggio «Il bel paese» diretto da Luciano Salce. Anna la scatenata pare in alta tensione soprattutto per questo lavoro teatrale: non è forse la sua vera occasione per sbandierare le capacità artistiche, al di là del cliché di attrice comica che le ha incollato addosso il cabaret?

Parla in modo scoppiettante, pirotecnico, tanto che non è facile starle dietro, bisogna ogni tanto arginare il fiume travolgente della sua loquela. «*Con Costanzo avevo già avuto un incontro positivo, otto anni fa, in Finalmente domenica e stavo studiando di fare qualche altra cosa, quando mi è capitato fra le mani il suo romanzo* Malhumor. *L'ho bevuto tutto d'un colpo e ho detto a Maurizio:* "Ecco quel che dobbiamo fare, questo, buttiamolo in teatro"».

E vi siete subito trovati d'accordo? «*Sì. Io questa volta tiro fuori il mio personaggio senza ricorrere ai piccoli trucchi per far ridere la gente. Non so come resteranno quelli che verranno a vedermi per sbellicarsi. Non è un lavoro comico, ma un grottesco che si conclude con una situazione drammatica*».

Perché questa rinuncia al ruolo di attrice comica? «*Non è una rinuncia. Io non accetto i cliché. Mi sono trovata per caso a fare il cabaret e mi sono accorta con meraviglia di essere capace di far ridere. E' andato bene e ci sono rimasta, ma la mia aspirazione è di potere cimentarmi in tutto: far ridere, ma far anche piangere. Fare la commedia, ma anche la tragedia. La pedana del cabaret mi stava stretta, e covavo dentro di me il desiderio di fare teatro, di tornare al vero teatro. Il fatto che mi abbiano definita diva del cabaret un po' mi fa sghignazzare. Penso di essere qualcosa di più*».

Presunzione o sicurezza nelle proprie possibilità? «*Sì, lo so. Tutti dicono che sono ambiziosa in modo sfrenato, anzi malata di megalomania. Sarà vero. Ma è anche vero che ho dentro di me il temperamento, il fuoco dell'arte...*».

Quand'è stata la prima volta che hai sentito questo fuoco? «*L'ho sempre avuto. Fin da bambina, alla scuola. Mentre prendevo la mia brava licenza liceale trovavo il modo di recitare, nel dire una poesia, nel rispondere ad una interrogazione. E poi all'Università, nel Cut, a fianco di Gigi Proietti, Nando Gazzolo, Giancarlo Cobelli. Lì per la prima volta mi sono proiettata in palcoscenico, nei saggi universitari*».

Ma poi hai lasciato l'università... «*Già, volevo recitare. Cobelli mi disse:* "Ma che fai qui?! Vieni a Milano". *Ho cominciato a fare piccole cose con lui. Ma ardevo di un desiderio: andare al Piccolo Teatro. Avevo questa malformazione per il teatro, dovevo soddisfarla*».

E con il Piccolo com'è andata? «*Niente. Nessuno ti filava, non un cane che ti desse retta. Allora l'ho occupato. Mi sono piazzata lì, nel cortile. Mi siedo su una sedia e dico a me stessa:* "Non me ne vado finché qualcuno non mi ascolta". *Dopo molte ore, col sedere incallito, quando comincio a non farcela più, arriva un signore:* "Lei cosa fa qui?". *E a lei che gliene frega? Si faccia i fatti suoi...* "Ma sono i fatti miei". *Allora lei chi è?* "Sono Paolo Grassi...".

E così ti hanno ascoltata? «*Mi hanno ascoltata e mi hanno presa. Ma il debutto a Venezia è stato un disastro. Volavano carciofi, frutta marcia. E' stato un periodo tremendo. Ho sofferto molto perché non potevo esprimermi come volevo...*».

E allora sei passata al cabaret... «*Quando non lavoro patisco l'inferno, mi prendo a mozzichi. Finalmente Oreste Lionello mi propone di affiancarlo al* Giardino dei Supplizi. *Mi sono buttata come una tigre e allora mi accorgo di saper far ridere*».

Ma poi hai messo su uno spettacolo per tuo conto, trasformata in impresaria... «*Già. Ho preso in affitto un locale ormai abbandonato, dalla dubbia fama, il* "Carlino". *Era una follia. Ma se non si rischia non succede niente. Ho scritturato Pandolfi, i Vianella, Lauzi, Ric e Gian. Per le paghe facevo i salti mortali, perché non c'era una lira e gli incassi erano scarsi. Correvo a fare doppiaggio per poter compensare gli artisti*».

Poi è arrivato il cinema, con *Fantozzi*... «*Salce cercava alcuni di quelli che lui chiama i mostri recitanti del teatro e mi propone quel ruolo che avrai visto*».

E ti ha soddisfatto questa prima esperienza cinematografica? «*Sì, per quel che concerne Salce e Villaggio. Ma io non amo molto il cinema, anche se poi ho fatto altri film. Non mi permette di recitare con quel calore e spontaneità di cui ho bisogno. E' tutto spezzettato, devi star attenta alle luci, a mettertiin una certa posizione. Io debbo spaziare e muovermi secondo il mio istinto.*

Insomma è il teatro che ti dà l'emozione? «*Sì. Prima di entrare sul palcoscenico ho sempre come un cazzotto nello stomaco, sono tutta tesa*».

15ª Stagione teatrale

GABER A NOVI

NOVI LIGURE — (g.c.) Domani, a Novi L. s'inizia la quindicesima Stagione teatrale organizzata dal Circolo Italsider in collaborazione con l'amministrazione comunale. Comprende sette rappresentazioni, che andranno in scena nel teatro del circolo, in corso Piave. Si concluderà il 2 aprile. Per la serata di apertura il Piccolo Teatro di Milano, con Giorgio Gaber, presenterà «*Libertà obbligatoria*», di Gaber-Luporini, con la direzione musicale e il coordinamento di Giorgio Casellato. L'abbonamento ai sette spettacoli, poltrona numerata, è stato fissato in 15 mila lire; il prezzo per i singoli spettacoli, poltrona numerata, è di 2500 lire.

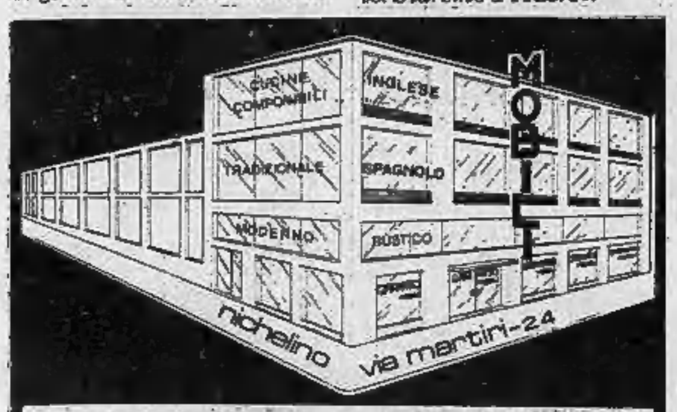

Mobili GRANATO

UNA DELLE PIU' GRANDI ESPOSIZIONI DEL PIEMONTE

MOBILI D'ARTE CONTEMPORANEA e di OGNI EPOCA

NICHELINO
V. Martiri 24 - Tel. 62.46.52

LA SETTIMANA DEL MOBILE MODERNO

SCONTI SINO AL 30%

Dilazioni pagamento, tramite banca, sino a 3 anni

ARTE 121
VIA NIZZA 121 Tel. 68 79 54
E. CHAPPEL

SPLENDIDO al
Cristallo

Correre, vincere
semplici funzioni
vivere, morire
parole senza senso
fino a lei

AL PACINO
MARTHE KELLER
SYDNEY POLLACK
UN ATTIMO UNA VITA

DATA LA BELLEZZA DEL FILM SI CONSIGLIA VIVAMENTE DI VEDERLO DALL'INIZIO

Orario: 14-16-18,15-20,15-22,30
Vietato 14

Enzo Sernesi
e collettiva "Gioielli d'Autore"
firmati da:

GAROLI — PONTE CORVO
GAZZERA — QUAGLIA
MASTROIANNI — RIGOLI
MODENA — RUTIGLIANO
PAULUCCI — TARANTINO

Inaugurazione
3 novembre - ore 18
Saranno presenti gli artisti partecipanti.

GIOIELLERIA RIGOLI
magimawa
arte centro
Via Principe Tommaso 2

Oggi Trotto

Premio Sicilia
L. 3.675.000
ore 14.00

VINOVO

strepitoso al DORIA

Devo conoscere e rivivere ogni tua sensazione nello stesso letto dove tu le hai provate

FRANCO CRISTALDI
PRESENTA
UN FILM DI
MARCO VICARIO
LAURA ANTONELLI
MARCELLO MASTROIANNI
MOGLIAMANTE
UN FILM
VISES
PIC

La colonna sonora originale di ARMANDO TROVAJOLI è su dischi WARNER BROS distribuiti dalla WEA Italiana

Si consiglia di vedere il film dall'inizio
Orario: 14,30 - 16,30 - 18,30 - 20,30 - 22,30 — Vietato anni 18

Il romantico LESLIE HOWARD nella «Primula rossa»

La paura del volo non lo salvò

Per la serie «Un libro, un film» che alle 17 sulla rete 2 incontra il favore dei ragazzi, è in programma oggi la prima parte della vecchia pellicola che nel '34 il regista Alexander Korda trasse dalla serie di romanzi della baronessa Orczy ispirati alla leggendaria figura della «Primula Rossa». Oggi, in piena contestazione e in una società la quale davvero stenta a pensare che durante la Rivoluzione francese i buoni fossero gli aristocratici in codino e parrucca, il motivo principale consiste nella personalità del protagonista: Leslie Howard.

Nel film — a un tale valoroso che impedisce alla ghigliottina di lavorare troppo durante il periodo del Terrore — spetta in premio il sorriso di Merle Oberon. In altre avventure gli sarebbe toccato di affiancare attrici incantevoli: Bette Davis in *Schiavo d'amore*, Ingrid Bergman in *Intermezzo*, Vivien Leigh e Olivia de Havilland nel *Via col vento* dove costituiva la delicata antitesi dello sprezzante Clark Gable. A cinquant'anni Leslie Howard era popolarissimo e al pubblico d'America ed Europa, preso nel dramma della seconda guerra mondiale, sapeva ancora regalare un sorriso. Proprio la vampata esplosa tra le grandi potenze doveva essergli fatale, sul «Dakota» mitragliato dalla Luftwaffe.

Il mistero sulla morte di Leslie Howard non è stato ancora dissipato. Solo la tragica conclusione dei fatti non si presta all'equivoco. Alle 12,45 del 1° giugno 1943 una squadriglia della Luftwaffe levatasi in volo dalla Francia occupata attaccava un aereo di linea olandese decollato da Lisbona e diretto verso l'Inghilterra. Fino ad allora l'aviazione del III Reich non aveva colpito i voli dei neutrali. Quel giorno però i piloti ricevettero l'ordine di mitragliare qualsiasi apparecchio che incrociasse sul Golfo di Biscaglia. Perché?

Si disse che tra i tredici passeggeri si trovasse uno dei più abili agenti del servizio segreto inglese. Non mancò chi parlò di feroce attentato voluto dai comandi supremi del Reich che non intendevano perdonare all'attore la sua fattiva propaganda contro il nazismo. Infine si volle che i tedeschi credessero che sull'aereo avesse trovato posto Winston Churchill in persona.

Gli agenti tedeschi, secondo una ricostruzione avallata dallo stesso Churchill, avevano effettivamente visto un tale corpulento salire sul Dakota olandese fumando un sigaro. Questa banale coincidenza costò forse la vita a Leslie Howard e agli altri innocenti passeggeri. La brutalità degli agenti tedeschi fu eguagliata dunque dalla stupidità.

Per una coincidenza l'attore stava per avere salva la vita. Aveva spesso confidato agli amici che non se la sentiva più di volare, fu persino colto da una premonizione perché al momento di salire sull'aereo tornò indietro per acquistare un pacchetto di calze promesso ai colleghi degli studios cinematografici. Forse Leslie Howard voleva inconsciamente perdere l'aereo. Questi particolari sono venuti alla luce nel corso di numerose ricostruzioni giornalistiche sul fatto. Purtroppo si è anche diffusa la sensazione che i servizi segreti inglesi supponessero che i tedeschi erano caduti nell'equivoco di prendere l'uomo robusto per Winston Churchill. Non erano, pare, intervenuti per evitare che i nemici intuissero che i loro radiomessaggi venivano da tempo decifrati.

Scomparve così il romantico attore che aveva saputo dare volto a uno dei più convincenti Romeo dello schermo e che aveva fatto in tempo a duettare con una delle regine della commedia muta hollywoodiana: Mary Pickford. Venticinque anni di carriera senza scosse e senza delusioni.

Fisicamente Leslie Howard era piacevole, al punto da convertire in stile la magrezza insolita e in fascino lo sguardo vagamente perduto. In *Via col vento*, nella parte del vulnerabile Ashley Wilkes, aveva saputo fronteggiare la simpatica faccia da schiaffi chiamata Clark Gable. Nella prossima riedizione del kolossal sarà più convincente che mai.

TELEVEDIAMO

"Uomini della scienza,, e musica con "Non stop,,

Il "luminoso,, professor Volta

Dopo «Non stop», lo spettacolo musicale in prima serata (rete uno, ore 20,40), si inizia questa sera un breve omaggio alla figura e all'opera di Ernesto De Martino («Nel Sud di Ernesto De Martino», rete uno, ore 22), suddiviso in tre puntate e curato da Luca Pinna. Al termine «Scatola aperta» dedicata a Giuseppe Di Vittorio.

La rete due è invece ampiamente occupata dalla rubrica «Uomini della scienza» che è dedicata questa sera ad Alessandro Volta, intorno al quale viene presentato un telefilm di Massimo Andriolì interpretato da Giacomo Piperno, cui seguirà il dibattito con il pubblico milanese. Tra le due fasi del dibattito, va in onda (ore 22) «Tribuna sindacale» ed al termine la trasmissione calcistica «Eurogol» (ore 23,10).

I film all'estero sono «La donna per una notte» (Capodistria, ore 20,35) con Michel Constantin ed Alexandra Stewart, e «S 2 S base morte chiama Juniper» (Montecarlo, ore 21,15) con Magali Noël.

NON STOP (...e uno, ore 20,40) — Impegnati nella seconda puntata della «ballata senza manovratore» del giovedì sera sono oggi Lucrezia Love, Nicola Arigliano e Osiride Peverello nella passerella iniziale, i Gatti di Vicolo Miracoli nello sketch «Agenti segreti», Les Chocolat's nel solito balletto, Enrico Beruschi in un monologo, Jack La Cayenne in un altro ballo, Ashe Putli che canta a via via tutto il numeroso cast della trasmissione. Conclusione con Boris Makareshko che tiene dissacranti lezioni di storia dell'arte.

UOMINI DELLA SCIENZA: La luminosa carriera del professor Volta e dal Museo della scienza e della tecnica di Milano dibattito in diretta con il pubblico (rete due, ore 20,40 e 22,30) — Alessandro Volta è il protagonista della puntata, dopo quelle dedicate a D'Alembert e a Lavoisier. Attraverso la rievocazione che ne fa il discepolo Brugnatelli, il telefilm ricostruisce l'attività dello scienziato e cerca di dare spessore alla figura dell'uomo, lungo l'illustrazione dei rapporti con la soprano che ne fu l'amante. Il dibattito che segue si irrobustisce con la partecipazione di nomi di rilievo, tra i quali Fortunato Arecchi, Luigi Rutgiu, Costantino Anzi, Paolo Portoghesi e Giovanni Battista Zorzoli. La discussione sarà condotta, come sempre, da Lucio Lombardo Radice, curatore del ciclo di trasmissioni insieme ad Ansano Giannarelli.

LA DONNA PER UNA NOTTE (Capodistria, ore 20,35), film. Regia di José Giovanni, con Alexandra Stewart, Michel Constantin — In una città della Corsica arriva Krol, un avventuriero che si era arricchito con la scoperta di un antico tesoro in Asia. Lo scopo del viaggio è quello di recarsi a rendere omaggio alla tomba di un amico morto, ma ben presto Krol viene a sapere che non lontano dalla cittadina, in un vecchio maniero, vive una giovane e bellissima donna in stato di segregazione. Krol decide allora di liberare la prigioniera e perciò affronta a viso aperto i proprietari del castello. Riesce nel suo intento, ma la donna vive nel terrore di essere nuovamente catturata dai suoi persecutori. Per vincere le sue paure, Krol, che nel frattempo se ne è innamorato, la porta con sé lontano dall'isola.

Telefilm francese

La zattera di Verne

Prosegue (rete uno, ore 19,20) la serie di telefilm «Due anni di vacanze» tratta da un romanzo di Jules Verne: oggi siamo all'ottavo episodio, che si intitola «Zattera di salvataggio» ed è diretto, come tutti gli altri della serie, dal francese Gilles Grangier.

Nelle precedenti puntate le vacanze promesse dal titolo, che sarebbero dovute consistere in una tranquilla crociera nel Pacifico per lord Buchanan, i suoi giovanissimi ospiti e l'equipaggio della sua goletta, si sono drammaticamente rivelate molto meno serene del previsto. La nave è stata infatti presa d'assalto dai pirati, che hanno poi affidato i ragazzi alla guardia di un complice in una fattoria della Nuova Zelanda. Il loro piano è quello di ottenere un cospicuo riscatto, ma non fanno i conti con lo spirito di iniziativa di Donifan e dei suoi compagni di prigionia, che riescono a fuggire dalla fattoria ed a involarsi con la nave.

Nella puntata di oggi, la goletta, sorpresa da una violenta tempesta, sfugge al controllo dell'improvvisato equipaggio e va alla deriva nell'Oceano. In prossimità di una terraferma si arena contro gli scogli, ma i ragazzi riescono a costruire una zattera rudimentale e a raggiungere la spiaggia. Dopo una notte all'addiaccio, si risvegliano il mattino successivo con la lieta sorpresa di vedere la nave, sospinta dalla marea, approdare felicemente a riva per conto proprio.

MARIA TARNOWSKA USCITA DAL VIDEO

Tramonta la fatalona

ACHILLE VALDATA

Tutti personaggi russi, a un certo momento, ieri sera sulle due reti televisive italiane. Sulla prima, continuazione e fine del processo a Maria Tarnowska e C.: «Il processo dei russi» come appunto lo chiamavano, con titoli a piena pagina, i giornali dell'epoca, ossia di 67 anni fa. Sull'altra rete, parzialmente in concomitanza con la 1, «Le rivoluzioni del 1917», prima puntata di un'inchiesta dedicata a quello che avvenne in Russia dopo la caduta, or sono 50 anni, dell'autocratico regime zarista, di cui si vedevano grezze testimonianze cinematografiche somministrate mediante spezzoni di documentari del tempo.

Così, mentre da una parte Rada Rassimov, fatalona nerovestita con ampio cappello e veletta, attendeva con ansia, nella finzione policroma del minischermo, il verdetto dei giurati lagunari incaricati di giudicare la nobile sebben perversa «malafemmina» slava, dall'altra il video proponeva candide immagini muliebri, tremolanti ma autentiche: quelle della zarina Alessandra e delle principesse imperiali, colte poco prima dell'arresto e della successiva condanna a morte. E quasi combaciarono le immagini autentiche della corte di Pietroburgo, «*stregonesca e allucinata dalla presenza di Rasputin*», con l'evocazione un po' retorica, ma soltanto verbale dello stesso ambiente, fatta dal commentatore italiano di *Fascino slavo*, ossia del breve documentario che ha fatto da codicillo, o se si preferisce, da poscritto alle tre puntate dello sceneggiato.

Quest'aggiunta finale ha assolto la funzione di «promemoria» per gli spettatori che volevano sapere qual era stato il destino della Tarnowska dopo la sentenza decisamente mite pronunciata il 20 maggio 1910, alle nove e venti di sera, dal presidente del tribunale veneziano Angelo Pusitano, raffigurato sul video da Nico Pepe.

Degli 8 anni e 4 mesi di carcere inflitti all'imputata, ella ne scontò 5 nel carcere di Trani, uscendone a 32 anni nell'estate del 1915, e finendo prima in un convento (dove le venne l'intenzione, non realizzata, di prendere il velo) poi a Parigi. Qui trovò l'amore d'un colonnello argentino: «*Il demonio non si stanca di tentarmi*», scrisse l'ancor bella slava al suo confessore usando un'espressione poco lusinghiera per quel fiducioso corteggiatore sudamericano, che poco diabolicamente se la trascinò davvero appresso a Santa Fé, dov'ella morì, settantaduenne, nel 1949.

Il codicillo ha tolto un po' del sapore fumettistico, non diciamo dell'alone romantico, che lo sceneggiato televisivo aveva concentrato attorno alla figura della contessa, mostrata dal video con i tratti della *vamp* esotica e fascinosa.

Seduttrice crudele nelle alcove, ella con sottile incantesimo aveva, dalla sbarra, allettato, «*con la sua bella fierezza*» oltre che i giurati, perfino un Renato Simoni, prestigioso inviato del «Corriere della Sera».

ALFIERI: questa sera 21,15
ROSANNA SCHIAFFINO
MEMO REMIGI — ARNOLDO FOA'
LIA ZOPPELLI
in
UN ANGELO CALIBRO 9
con CINZIA DE CAROLIS
Pren. cassa teatro, inf. 535.440

TEATRO ALFIERI
Lunedì 7 novembre ore 21,15
PER LA NOSTRA GENTE
concerto straordinario di
GIPO
a beneficio degli alluvionati del Piemonte
Pren. cassa teatro - Inf. 535.440

CARIGNANO: ore 21,15
EDMONDA DUILIO ALDINI DEL PRETE
Confessione scandalosa
di R. Wolff - Regia di
Giuseppe Patroni Griffi

NUOVO - oggi e domani ore 21,15
sabato ore 16 e 21,15
domenica ore 16
TEATRO DELLE DIECI
IONESCO
«La lezione» - «La cantatrice calva»
Pren. c. M. d'Azeglio 17, t. 655.552

NUOVO - domani ore 21,15
Il Collettivo di Danza Teatro Nuovo
con LOREDANA FURNO
e JEAN PIERRE MARTAL
in «Le Silfidi»
e «La Bottega Fantastica»
Pren. c. M. d'Azeglio 17, t. 655.552

ERBA: ore 21,15
GIPO
«Gallo fa non l'aso»
Prenot. Tel. 690.467

Teatro Pellico Centralino
v. delle Rosine 18, t. 837.500
ore 21,30 CABARET
GLI SCOSTUMISTI
Giov., ven., sab. ospite:
WALTER VALDI
Sabato 12 novembre
GRILLO
Inf. pren. in sede ai soci

danze castellino
ore 21 elegante trattenimento con
FRANCHINO CAMPOREALE

danze arlecchino
ore 21 dalla Romagna
I CADETTI DI GUASCOGNA
nel loro tipico repertorio
di BALLO LISCIO

BOOMERANG
C. Sebastopoli 320 - t. 393.405
Stasera grandiosa festa di
RADIO UNIVERSAL
Partecipate tutti, conoscerete
i vostri disc-jockey preferiti

RISTORANTE
I Tarocchi
Nuova gestione
Via S. Dalmazzo 7, tel. 540.249

SEVENTY SEVEN
GRANDE APERTURA
NUOVO CLUB DISCOTECA
Giovedì - discoteca, attrazione strip negra
Venerdì - serata di liscio con Ivana e gli Armonici
Per presentazione sala ingresso gratuito
Sabato e Domenica - discoteca - pomeriggio e sera
Borgaretto-Beinasco
Tel. 358.1815, Bus n. 41 (P. Nuova)

22/X 6/XI — La QUINDICINA OMEGA da CLAPERO
c.so Vittorio - Portici Porta Nuova
Tutte la collezioni OMEGA
Il Museo Omega di Bienne - C.H. espone antichi orologi preziosi

OGGI ALLA TV

RETE UNO

17 — **Amedeo Nazzari** (c)
17,05 **Nata libera** (c)
17,50 **Lone Ranger** (disegni animati) (c)
18 — **Argomenti** (c)
18,30 **Piccolo slam** (spettacolo musicale)
19 — **TG 1 cronache** (c)
19,20 **Due anni di vacanze** (VIII episodio) (c)
19,45 **Almanacco** (c)
20 — **Telegiornale**
20,40 **Non stop** (spettacolo musicale) (c)
22 — **Nel Sud di Ernesto De Martino**
22,30 **Scatola aperta: A vent'anni dalla morte di Giuseppe Di Vittorio - Telegiornale**

RETE DUE

17 — **Tv ragazzi: La primula rossa**, film
18 — **Fare teatro: un'ipotesi per la scuola** (c)
18,45 **Buonasera con Mario Carotenuto** (c)
19,45 **TG 2 - Studio aperto**
20,40 **Uomini nella scienza:** La luminosa carriera del professor Volta, telefilm (c)
22 — **Tribuna sindacale:** Cisl-Intersind
22,30 **Uomini della scienza:** Seconda parte del dibattito
23,10 **Eurogol** (c) - **TG 2 Stanotte**

Stasera ore 23,45
il telefilm trasmesso
da G.R.P.TV
- canale 42
è offerto dalla
profumeria CAMURATI di
ROBERTO LO SCONTARO
via Avogadro 19 - TORINO
profumi di CAMURATI... profumo di vita!

SVIZZERA

19,10 **Telegiornale** (c)
19,25 **L'Agenda culturale** (c)
19,55 **Qui Berna** (c)
20,30 **Telegiornale** (c)
20,45 **Reporter** (c) - Settimanale d'informazione
21,45 **Giovedì sport** (c)
23-23,10 **Telegiornale** (c)

CAPODISTRIA

19,25 **Trim test televisivo** (c)
19,55 **L'angolino dei ragazzi** (c)
20,15 **Telegiornale** (c)
20,35 **La donna per una notte.** Film con Alexandra Stewart, Michel Constantin. Regia di José Giovanni
22,10 **Cinenotes**

MONTECARLO

18,50 **Jim della jungla**
19,20 **Shopping**
19,25 **Parliamo**
19,50 **Notiziario**
20,10 **Marcus Welby**
21,05 **Oroscopo di domani**
21,15 **S 2 S base Morte chiama Juniper** - Film. Regia di Georges Combret con Paul Guers, Magali Noël, Umberto D'Orsi
22,45 **Chrono**
23,10 **Montecarlo Sera**
23,15 **Notiziario**

TV LOCALI

GIORNALE RADIO PIEMONTE — Ore 17,25: Programma per ragazzi; 18,45: Viva il vino; 19: Tribuna giuridica; 19,40: Apicoff; 20,45: Oggetto misterioso; 20,55: Film: «Bestione superstar», colori; 22,30: La combinazione, Germana Pasquero; 22,40: Spettacolo: Spudoratamente; 23,45: Telefilm: Laramie «Lo sceriffo di Medice Bow»; 0,55: Oggetto misterioso; 1,10: Film: «Le notti erotiche dell'uomo invisibile» consigliato a soli adulti; 2,55: Telefilm, replica.

TELETORINO INTERNATIONAL — Ore 13: Film; 14,30: Programma musicale; 15: Un'ora in jeans; 16: Parliamone insieme; 17: Programma musicale; 17,30: Giochiamo insieme; 18: Ginnastica preclistica; 19: Il modellismo; 19,45: T.T.I. notizie; 20,15: Il vagamondo; 21,30: Il filo di Arianna; 23,30: T.T.I. notizie; 23,45: L'oroscopo di domani; 24: Film.

TELEKITSCH — Ore 19: Telepress; 19,10: R.T.K. Show; 20: Film; 21,30: Telepress; 21,40: Surprise; 22,10: Film.

TELESTUDIO TORINO — Ore 18,30: Operazione San Gennaro, film colori; 18,15: Baseball a TST; 18,45: Notizie TST; 19: Parliamo di teatro; 19,30: La città domanda; 20: Intrigo a Parigi; 21,45: Caccia all'antenna.

TELECOMMERCIALE — Ore 18: «Il grido di battaglia», film per ragazzi; 19,40: Musica e parole; 20,28: Notiziario Svizzera italiana; 20,45: Comen-Cucina; 21,15: Dalex Il futuro fra un milione di anni, film, colori; 22,40: L'altra musica - Buona notte.

VIDEOGRUPPO — Ore 17,30: Film; 19: Il tarlo, novità in libreria; 19,30: Videonotizie; 19,45: Dentro la scuola; 20,30: Film: La freccia nella polvere, regia di L. Selander (colori); 22: Jazz Club; 24: Film.

DOMANI ALLA TV

RETE 1 — Ore 12,30: Argomenti; 13: Comiche; 13,30: Telegiornale; 14,10: Corso di tedesco; 17: Amedeo Nazzari; 17,05: Per i ragazzi; 17,40: Discoteca teen; 18: Argomenti; 18,30: Piccolo slam; 19,05: Spaziolibro; 19,20: Due anni di vacanze; 20: Telegiornale; 20,40: Tam tam; 21,35: Cordura (film con Rita Hayworth) - Telegiornale.

RETE 2 — Ore 12,30: Vedo, sento, parlo; 13: TG2; 13,30: Fluidi in movimento; 17: Tv2 Ragazzi; 18: La comunità educante; 18,45: Buona sera con Mario Carotenuto; 19,45: Tg2; 20,40: Ci ragiono e canto (Teatro di Dario Fo); 21,40: Colombo, telefilm; 22,50: Sì, no, perché - Tg2.

RADIO OGGI

1

Giornale radio: ore 7; 8; 10; 12; 13; 14; 15; 17; 18; 20,55; 23,05
14,30 A venti anni dalla morte di Giuseppe Di Vittorio
15,05 Le grandi speranze
15,45 Primo Nip
18 — Lo struscibaldone
18,35 Spaziolibero - I programmi dell'accesso: Anpi
19,30 Ascolta, si fa sera
19,35 Jeans e vecchi merletti
20,10 Ipotesi di linguaggio
20,30 Jazz oggi
21,05 Radioaltrove
23,15 Dama di cuori: Lada Palma

2

Giornale radio: ore 6,30; 7,30; 8,30; 9,30; 11,30; 12,30; 19,30; 22,30.
11,32 Scoop
12,10 Trasmissioni regionali
12,45 Radiolibera
13,40 Romanza
14 — Trasmissioni regionali
15 — L'orto è mio
15,45 Qui radio 2
17,30 Speciale GR 2
17,55 A tutte le radiolina
18,35 Colloqui con i protagonisti
18,56 Radiodiscoteca
19,50 Supersonic
21,30 L'esilio - Tre atti di Henry De Montherlant
23,05 Discoforum

3

Giornale radio: ore 6,45; 7,30; 10,45; 13,45; 18,15; 18,45; 20,45; 23,45
10,55 Musica operistica
11,45 L'ultimo viaggio di Gulliver
12,10 Long playing
12,45 Succede in Italia
13 — Disco club
14 — Il mio Mahler
15,30 Un certo discorso...
17 — Senza esclusione
17,30 Fogli d'album
17,45 La ricerca
18,15 Jazz giornale
19,15 Concerto della sera
20 — Pranzo alle otto
21 — Lulù, testo e musica di Alban Berg

RADIO ALTERNATIVE

RTA (Fm 104 Mhz): tel. 516.277.
Radio Europa 3 (Fm 89,750 Mhz): tel. 724.024.
Radio Monte Bianco (Fm 103,700 Mhz): tel. 512.828.
Radio Klisch (Fm 101 Mhz): tel. 501.788 - 502.915.
Radio Break (Fm 99,600 Mhz): tel. 519.884.
Radio Torino Liberty (Fm 90,900 Mhz): tel. 580.719.
Radio ABC (Fm 97 Mhz): tel. 542.131.
Radio Reporter 93 (Fm 93 Mhz): tel. 513.651 - 513.757.
Radio Centro 95 (Fm 94,900 Mhz): tel. 713.074 - 713.075.
Radio Torino Est (Fm 90 Mhz): tel. 518.573.
Radio Torino International (Fm 103,300 Mhz): tel. 634.480 - 634.523.
Radio Proposta (Fm 88,750): tel. 545.471.
Radio Sky (Fm 92,500): tel. 901.4405.
Giornale Radio Piemonte (Fm 88,500 - 99,300 Mhz): tel. 556.301/2.
Radio 88 Eightyeight (Fm 88,850 Mhz): tel. 723.185.
Radioflash (Fm 97,700 Mhz): tel. 837.970.
Radio In (Fm 105,500): tel. 305.134.
Radio Torino Centrale (Fm 94 - 101,4 Mhz): tel. 876.661.
Edirice Radio Manila (Fm 98,600 Mhz): tel. 284.831 - 232.505.
Radio Monviso (Fm 94,500 Mhz): tel. 287.716.
Radio Città Futura (Fm 96,600 Mhz): tel. 544.383.
Radio Rivoli (Fm 100,595 Mhz): tel. 953.2152.
Radio Gemini One (Fm 102,730 Mhz): tel. 715.151.
Radio Express (Fm 100,200 Mhz): tel. 531.625.
Radio Gamma (Fm 89 Mhz): tel. 800.9871.
Tele Radio Nord (Fm 102,300): Settimo Torinese.
Radio Universal (Fm 93,300 Mhz): tel. 800.1617.
Radio Borgaro (Fm 91,600 Mhz): via Ciriè 23, Borgaro.
Radio Ambasandor One (Fm 101,200 Mhz): tel. 901.4264.
Radio Italia Uno (Fm 92,600 Mhz): Strada del Villaretto 191.
Radio Piemonte Zero (Fm 98,650 Mhz): tel. 634.644.
Teleradio Settimo (Fm 90,600 Mhz): tel. 800.9713.
Radio Tele 2000 (Fm 91,200 Mhz): tel. 897.856.
Radio Torino Uno (Fm 99,200 Mhz): str. Superga.

TEATRI E RITROVI

ALCIONE: «Erotic show n. 5 Strip Variety», con Jolanda De Almaviva, Valery Sandor. Vietato 18. Orario: 16,15; 21,30.
ALFIERI: stasera ore 21,15: Rosanna Schiaffino, Memo Remigi, Arnoldo Foà, Lia Zoppelli e Cinzia De Carolis in «Un angelo calibro 9». Pren. casa teatro. Informazioni 535.440.
CABARET VOLTAIRE (v. Cavour 7, tel. 516.046): ore 21,30 Livia Cerini in «Sia per vendere la rivoluzione e non ho niente da mettermi». Ingresso riservato ai soci.
CARIGNANO: ore 21,15 «Confessione scandalosa» di Ruth Wolff. Regia di Giuseppe Patroni Griffi con Edmonda Aldini, Duilio Del Prete, Ezio Marano, Isabella Guidotti. Biglietti piazza Carignano 6, tel. 547.048.
ERBA: stasera ore 21,15 Gipo in «Gallo fa non Fano». Prenotazioni ore 9-12; 15-20, telefono 690.467.
GOBETTI: stasera ore 21: «Vestire gli ignudi» di Pirandello. Regia di Massimo Castri. Centro teatrale bresciano. Tel. 544.562 - 556.246.
NUOVO - SALA VALENTINO: stasera ore 21,15 la Cooperativa «Teatro delle Dieci» in «La cantatrice calva» e «La lezione» di E. Ionesco. Pren. c. M. D'Azeglio 17 - Tel. 655.552.
NUOVO: domani ore 21,15: il Collettivo di Danza Teatro Nuovo in «Le silfidi» e «La bottega fantastica». Prenotaz. c. M. d'Azeglio 17. Telef. 655.552.
PICCOLA RIBALTA (v. Juvarra 15, tel. 484.644 - 555.084): 21,15 «Le grandi lenghe» di Pietracqua con W. Densebio, S. Lombardo. Regia Rizzi.
PELLICO CENTRALINO (tel. 837.500).
TEATRO REGIO: prelazione per gli abbonati: tutti i turni ordinari. Biglietteria Teatro Regio, tel. 548.000.
CIRCO JUMBO con **King Kong** (Parco Ruffini - tel. 537.000, 380.290, 383.328): due spettacoli ore 16 e 21. Visita allo zoo e King Kong dalle ore 9 in poi. Ampio parcheggio custodito e assicurato gratuito.

AL BAGATELLE (Str. Cavoretto 2): 21.
ARLECCHINO: 21 Cadetti Guascogna.
BELLE ARTI: ore 21 Discoteca.
CASTELLINO: 21 Franchino Camporeale.
CLUB 84: ore 21 I Falchi.
DU PARC: ore 21 Nuova Edizione.
EDEN: ore 21 Bevione.
FARO: ore 21 La Ghenga.
LA PERLA: 15,30 I Marmittoni.
LE ROI - BAL MUSETTE: ore 21.
SALA GAY: 16-21 orch. Roby.
TROCADERO: ore 21 I Mimmo's.
MINI CABARET (tel. 613.660).
SAN GIORGIO - Valentino - Ristorante - Danze: Orch. Pino Show.
SHAKER - PIANO BAR (c. Battisti 3, tel. 532.492): Thomas e Lidya.
CAPRICE DISCOTECA (Sacchi 16): 21.
VILLA GAY (c. Moncalieri 52): ore 21.

CINEMA PROVINCIA

ALMESE
SADA: La polizia tace.
AVIGLIANA
CORSO: Fantabus.
BORGARO
ROYAL: Lo straniero senza nome.
BUTTIGLIERA ALTA
FERRIERA: Lo spavaldo.
CARIGNANO
PETER: Lettomania.
CARMAGNOLA
LUX: La ragazza del riformatorio.
MARGHERITA: La guerra di Gordon.
CHIERI
CHIERESE: Bestialità.
SPLENDOR: Da mezzogiorno alle tre.
CASELLE
ITALIA: Le impiegate stradali.
ROMA: Anche gli angeli mangiano fagioli.
CHIVASSO
CINECITTA': Providence.
MODERNO: Porci con le ali.
CIRIE'
CATALANO: Porci con le ali.
ITALIA: Una donna di seconda mano.
NUOVO: Wagons lits con omicidi.
LANZO
NUOVO: Per amore di Poppea.
PINEROLO
HOLLYWOOD: Esorcista II: l'eretico.
ITALIA: Mannaia.
NUOVO: Padre padrone.
PRIMAVERA: Er più.
S. AMBROGIO
AMBROSIANO: Anno 2000 la corsa della morte.

CINEMA IN PIEMONTE E IN LIGURIA

ALESSANDRIA
ALESSANDRINO: Oneil'ultimo conte.
AMBRA: Panico allo stadio.
CORSO: Gran bollito.
CRISTALLO: Professoressa di lingue.
GALLERIA: Autopsia di un delitto.
MODERNO: Black sunday.

ACQUI TERME
ARISTON: La via della droga.
CRISTALLO: New York, New York.
GARIBALDI: riposo.
ITALIA: riposo.

CASALE MONFERRATO
MODERNO: Cinque [illegible] vanno in guerra.
NUOVO: Quel motel vicino alla palude.
POLITEAMA: Il prefetto di ferro.
VITTORIA: Cara sposa.
CASTELLAZZO BORMIDA: riposo.

FELIZZANO
COMUNALE: riposo.

NOVI LIGURE
CRISTALLO: La reginetta delle nevi.
IRIS: Wagons-lits con omicidi.
ITALIA: New York, New York.
MODERNO: Porci con le ali.

OVADA
LUX: Batte il tamburo lentamente.
MODERNO: Dedicato ad una stella.
TORRIELLI: L'isola sul tetto del mondo.

S. SALVATORE MONF.
COMUNALE: Un killer di nome Shatter.

SERRAVALLE SCRIVIA
LARA: La ragazza fuoristrada.

TORTONA
MODERNO: Airport 77.
SOCIALE: Spettacolo di spogliarello.
VERDI: Superking.

VALENZA PO
NUOVO ITALIA: Oedipus Orca.
TEATRO: Spogliati, protesta e uccidi.
POLITEAMA: Duel.

CUNEO
CORSO: Io & Annie.
FIAMMA: Black Sunday.
ITALIA: Violenze erotiche in un carcere femminile.
LANTERI: riposo.
NAZIONALE: Le strabilianti avventure di Superasso.

ALBA
CORINO: Agente 007, la spia che mi amava.
EDEN: Tre tigri contro tre tigri.

BORGO SAN DALMAZZO
MODERNO: Immagine allo specchio.

BOVES
NUOVO: Tre contro tutti.

BRA
IMPERO: Paura in città.
POLITEAMA: L'ultima follia.
SPAZIO BLU: chiuso.
VITTORIA: Calamo.

BUSCA
NUOVO: La giustizia privata d'un cittadino onesto.

CAVALLERMAGGIORE
SAN GIORGIO: La polizia non perdona.

CENTALLO
ALESSANDRIA: Qualcuno ha visto uccidere.

CEVA
DORIA: Gli ammutinati del Bounty.

CHERASCO
GALATERI: Languidi baci, perfide carezze.

COSTIGLIOLE SALUZZO
NUOVO MODERNO: Criminale al servizio della polizia.

DRONERO
IRIS: Weekend a Zuydcoote.

FOSSANO
ASTRA: La mandinga.
IRIDE: riposo.
POLITEAMA: Non toccare la donna bianca (Cineforum).

MONDOVI'
CORSO: Assassinio al sole.
ITALIA: Una città chiamata bastarda.
FERRINI: riposo.

PEVERAGNO
BISALTA: riposo.

PIASCO
LA ROSA: Gator.

RACCONIGI
SOCIALE: Peccati di gioventù.

SALUZZO
CIVICO: La banda del gobbo.
ITALIA: Oedipus Orca.
SPLENDOR: Lezioni di Emanuelle.

SAVIGLIANO
AURORA: riposo.
NAZIONALE: Cosa avete fatto a Solange?
RITZ: Ultimo mondo cannibale.

VERZUOLO
CORSO: Le cinque giornate di Milano.

VILLAFALLETTO
MODERNO: Il braccio violento della legge numero 2.

ASTI
LUX: Le apprendiste.
POLITEAMA: La dottoressa sotto il lenzuolo.
SALONE: Attenti a quei due.
SPLENDOR: Missione violenta.
TEATRO: chiuso.
VITTORIA: Gran bollito.

CANELLI
BALBO: Il mucchio selvaggio.
RAGNO D'ORO: riposo.

MONCALVO
NUOVO: Il drago di Hongkong.

NIZZA MONFERRATO
AURORA: Venezia nuovo shoking.
LUX: riposo.
SOCIALE: Quelli dell'antirapina.
VERDI: Cinque dita e una pistola.

PORTACOMARO
ITALIA: riposo.

NOVARA
ASTRA: Matrimonio di gruppo.
COCCIA: Un attimo di vita.
ELDORADO: New York, New York.
EXCELSIOR: La segretaria privata di mio padre.
VITTORIA: Tre tigri contro tre tigri.
S. CUORE: Fate la rivoluzione senza noi.

ARONA
SAN CARLO: Cappuccetto rosso.
ROMA: Professione assassino.
MODERNO: Il mondo dei sensi di Emy Wong.
LUX: I racconti di Canterbury.

BELLINZAGO
VANDONI: La polizia ha le mani legate.

BORGOMANERO
MODERNO: Kakkientruppen.
NUOVO: Batte il tamburo lentamente.

GALLIATE
SMERALDO: Il sospetto di Maselli.

GATTINARA
ITALIA: Divina creatura.

GHEMME
ITALIA: I figli del Capitano Grant.

GRAVELLONA TOCE
ORATORIO: Los Angeles.

OLEGGIO
COMUNALE: La svastica sul ventre.
MODERNO: Le piacevoli notti.

ROMAGNANO SESIA
CASA DEL POPOLO: Le deportate della sezione speciale.

STRESA
ITALIA: Voto di castità.

VERBANIA
APOLLO: Cugino cugino.
ARISTON: Disposta a tutto.
IMPERO: Chiuso.
SOCIALE (Intra): Io sono il più grande.
SOCIALE (Pallanza): Colpo secco.

LOMELLINA

VIGEVANO
ARLECCHINO: Black Sunday.
ASTORIA: Dove come quando l'appuntamento.
CAGNONI: Lo spavaldo.
MARCONI: Una spirale di nebbia.
COLLI TIBALDI: La croce di ferro.

MORTARA
RICCI: Questa mia terra.
ZIGNAGO: Rocky.

AOSTA
CORSO: La pattuglia del doberman.
GIACOSA: Mogliemamante.
SPLENDOR: Quell'ultimo ponte.
ITALIA: La via della droga.
LUX: Torino violenta.

VERCELLI
ASTRA: Il principe e il povero.
ITALIA: Bilitis.
PRINCIPE: Sandokan n. 2.
VERDI: Mannaia.
VIOTTI: Il prefetto di ferro.

BIELLA
APOLLO: Amori proibiti di un'adolescente.
IMPERO: Il principio del dominio.
MARCONI: Ercole contro Roma.
MAZZINI: La città verrà distrutta all'alba.
ODEON: Airport 77.
SOCIALE: Il principe e il povero.

BORGO D'ALE
VITTORIA: Perché si uccidono.

CIGLIANO
SPLENDOR: Il suo nome è Qualcuno.

S. GERMANO
ITALIA: L'ultimo cacciatore.

SANTHIA'
IDEAL: Chen il flagello dei Kung Fu.
SPLENDOR: La novizia indemoniata.

TRONZANO
LUX: Corvo rosso non avrai il mio scalpo.

GENOVA
AMBASSADOR: Anno zero: guerra nello spazio.
ARISTON: Boxer rebellion.
ASTOR: Bilitis.
AUGUSTUS: Ateneo.
GIOIELLO: Rotte a tutte le esperienze.
GRATTACIELO: Valentino.
LUX: Mogliemamante.
NUOVO PALAZZO: Porci con le ali.
FIERA DI GENOVA: Circorama di Liana e Rinaldo Orfei.
ALBA: Mein Streets
ALFA: Papillon.
ALCIONE: Tasi girl.
AURORA: Una giornata particolare.
DIANA: Esorcista II: L'eretico.
DIONISO: Nenè.
IDEAL: Airport 77.
LIDO: La spia che mi amava.
MANIN: Andrei Rose.
MIGNON: Wagon lits con omicidi.
SUPERBA: sulle scene «Striptease»; sullo schermo «Il trucido e lo sbirro».

ARENZANO
ITALIA: Gli ammutinati del Bounty.
CHIAVARI
ASTOR: Emmanuelle, perché violenza alle donne?
CANTERO: Il principe e il povero.
NUOVO: Rene a tutte le esperienze.
ODEON: Paperino in vacanza.

SESTRI LEVANTE
CENTRALE: Una questione d'onore.

LEVANTO
SPORT: La bolognese a Parigi.

RAPALLO
GRIFONE: Ultimi bagliori di un crepuscolo.
ITALIA: Con la bava alla bocca.

SAVONA
DIANA: Herbie al Rallye di Montecarlo.
ELDORADO: Mogliemamante.
ARS: Carrie lo sguardo di Satana.
ASTOR: Abissi.
OLIMPIA: Emanuelle perché violenza alle donne.
JOLLY: Donna cosa si fa per te.
LUX: Storia di una fanciulla infelice.
SALESIANI: Led Zeppelin.
FILMSTUDIO: Le lunghe vacanze del '36.

ALASSIO
COLOMBO: La cugineta inglese.
RITZ: Nero criminale.

ALBENGA
ASTOR: Tintorera.
AMBRA: I quattro dell'Ave Maria.
CRISTALLO: Esorcista II: l'eretico.

PIETRA LIGURE
COMUNALE: Un tocco di classe.

SANREMO
SANREMESE: Herbie al Rallyé di Montecarlo.
ORFEO: Herbie al Rallye di Montecarlo.
SUPERCINEMA: Abissi.
LUX: Il pianeta proibito.
ASTRA: Mogliemamante.
MIGNON: Canne mozze.
RITZ: Supervixens.

VENTIMIGLIA
EUROPA: L'inquilino del terzo piano.
IMPERO: Continuavano a chiamarlo Trinità.

STAMPA SERA

Dove andiamo stasera

CRITICA
Capolavoro ●●●●●
Ottimo ●●●●
Favorevole ●●●
Discusso ●●
Mediocre ●
PUBBLICO
Eccezionale ○○○○○
Successo ○○○○
Consensi ○○○
Discorde ○○
Scarso ○

preparate la pelle alle insidie dell'inverno con la LINEA ADDOLCISSANTE LANCASTER
PROFUMI Servetti

cinema prime visioni

AMBROSIO c. Vitt. Eman. 52 Tel. 547.007
New York, New York, di Martin Scorsese, con Liza Minnelli, Robert De Niro, vari complessi musicali (Usa - Colori) — Scalata al successo e storia d'amore di un sassofonista di jazz e una cantante. Non vietato.
Orario: 14,40; 17,15; 19,50; 22,30 ★ Commedia drammatica
Critica ●●●● Pubblico ○○○○○ Ingresso L. 2000

ARCO-INC c. Pr. Oddone 31 Tel. 484.621
Il giorno dell'Assunta, di Nino Russo, con Tino Schirinzi, Leopoldo Trieste (Italia - Colori) — In una Roma deserta e innaturale: due uomini colgono il senso della contrapposizione città-campagna. Non vietato.
Orario: 15; 17,50; 20,10; 22,30 ★ Drammatico
Critica ●●● Pubblico ○○ Ingresso L. 1500

ARISTON v. Lagrange 21 Tel. 546.147
Herbie al Rallye di Montecarlo, prod. Walt Disney, con Dean Jones, Julie Sommers (Usa - Colori) — Il maggiolino americano impegnato a Montecarlo in una corsa piena di guai. Non vietato.
Orario: 14,40; 16,30; 18,30; 20,30; 22,30. ★ Commedia
Critica ●● Pubblico ○○○○ Ingresso L. 2000

ARLECCHINO c. Sommellier 22 Tel. 587.190
Gran Bollito, di Mauro Bolognini, con Shelley Winters, A. Lionello, R. Pozzetto, L. Antonelli (Italia - Col.) — La famigerata «saponificatrice» di Correggio protagonista di una vicenda piuridelittuosa. Vietato 14.
Orario: 14,30; 16,35; 18,30; 20,25; 22,30. ★ Commedia drammatica
Critica ●●● Pubblico ○○○○ Ingresso L. 2000

ASTOR v. Viotti 8 Tel. 519.516
Audrey Rose, di Robert Wise, con Marsha Mason, Anthony Hopkins, Susan Swift (Usa - Colori) — L'anima di una bambina morta in un incidente si reincarna nel corpo di una neonata. Non vietato.
Orario: 14,30; 16,30; 18,30; 20,30; 22,30. ★ Drammatico
Critica ●● Pubblico ○○○○○ Ingresso L. 2000

AUGUSTUS p. C.L.N. 248 Tel. 530.714
Dogs, di Burt Brinckerhoff, con David Mc Callum, Sandra Mc Cabe (Usa - Colori) — Radiazioni nucleari sono la causa dell'improvviso e sanguinosa rivolta dei cani contro l'uomo. Viet. 14.
Orario: 14,40; 16,35; 18,35; 20,35; 22,30. ★ Drammatico
Critica ●● Pubblico ○○○○ Ingresso L. 2000

CAPITOL v. San Dalmazzo 24 Tel. 540.605
Ablasi, di Peter Yates, con Robert Shaw, Jacqueline Bisset, Nick Nolte (Usa - Colori) — Turisti alle Bermude scoprono della droga sommersa, ma non sono i soli interessati. Non vietato.
Orario: 14,45; 17,15; 19,45; 22,20. ★ Avventuroso
Critica ●● Pubblico ○○○○ Ingresso L. 2000

CENTRALE d'Essai v. Carlo Alberto 27 Tel. 540.110
Padre padrone, di P. e V. Taviani, con O. Antonutti, S. Marcucci, Marcella Michelangeli (Italia - Colori) — Vincitore Palma d'oro a Cannes, narra la storia d'un pastore ribelle. Non vietato.
Orario: 10,30; 15,45; 18,20; 20,15; 22,30.
● Segnalato dalla critica ★ Drammatico
Critica ●●●● Pubblico ○○○○○ Ingresso L. 2000

CORSO c. Vittorio Eman. 50 Tel. 510.702
Airport 77, di J. Jameson, con J. Lemmon, J.Stewart, O. De Havilland (Usa - Colori) — Lussuoso jumbo con preziosa collezione d'arte a bordo si inabissa nell'oceano provocando operazione di salvataggio.
Orario: 14,50; 17,40; 20; 22,30. ★ Drammatico
Critica ●● Pubblico ○○○○○ Ingresso L. 2000

CRISTALLO v. Goito 5 Tel. 650.71.00
Un attimo, una vita, di Sydney Pollack, con Al Pacino, Marthe Keller (Usa - Colori) — Spericolato corridore automobilistico incontra una donna che gli insegna il senso della vita. Viet. min. a. 14.
Orario: 14; 16; 18, 15; 20,15; 22,30. ★ Commedia
Critica ●●● Pubblico ○○○○ Ingresso L. 2000

DORIA v. Gramsci 9 Tel. 542.422
Moglimamete, di Marco Vicario, con Marcello Mastroianni, Laura Antonelli (Italia - Colori) — Giovane donna, indagando sulla vita del marito che crede morto, scopre se stessa. Viet. min. 18.
Orario: 14,30; 16,30; 18,30; 20,30; 22,30. ★ Commedia drammatica
Critica ●● Pubblico ○○○○○ Ingresso L. 2000

GIOIELLO v. C. Colombo 31 Tel. 500.760
Una giornata particolare, di E. Scola, con Sophia Loren, M. Mastroianni (Italia - Colori) — Breve e impossibile amore fra casalinga e ambiguo inquilino nella Roma littoria degli Anni 30. Non vietato.
Orario: 14,30; 16,30; 18,30; 20,30; 22,30. ★ Drammatico
Critica ●●● Pubblico ○○○○ Ingresso L. 2000

IDEAL C. Beccaria 4 Tel. 541.523
Guerre stellari, di George Lucas, con Peter Cushing, Alec Guinness, Carrie Fisher (Usa - Colori) — Giovane in viaggio tra le galassie combatte contro dei malvagi dittatori spaziali. Non vietato.
Orario: 14; 16,10; 18,15; 20,20; 22,30 ★ Fantascienza
Critica ●●● Pubblico ○○○○○ Ingresso L. 2000

LILLIPUT v. XX Sett. 15 bis Tel. 537.100
Certi piccolissimi peccati, di Yves Robert, con J. Rochefort, C. Brasseur, Danièle Delorme, Annie Duperey (Francia - Colori) — A Parigi, piccanti avventure extraconiugali di 4 amici quarantenni. Non vietato.
Orario: 14,30; 16,30; 18,30; 20,30; 22,30 ★ Commedia
Critica ●●● Pubblico ○○○○ Ingresso L. 2000

LUX Gall. S. Federico Tel. 541.283
Agente 007 la spia che mi amava, di L. Gilbert con R. Moore, B. Bach, C. Jurgens (G. B. - Colori) — Bond alleato con bella spia russa per far fallire il piano di un folle che vuol distruggere Mosca e New York.
Orario: 14,40; 17,15; 19,45; 22,20 ★ Avventuroso
Critica ●●● Pubblico ○○○○○ Ingresso L. 2000

METROPOL v. Pr. Tommaso 6 Tel. 650.54.70
Torino violenta, di Carlo Ausino, con George Hilton, Emanuel Cannassa (Italia - Colori) — La Mole e il Po sono i muti testimoni delle cruenti azioni della malavita. Viet. min. 14.
Orario: 14,30; 16; 17,40; 19,10; 20,40; 22,30. ★ Drammatico
PRIMA VISIONE non recensita Ingresso L. 2000

NAZIONALE v. Pomba 7 Tel. 51[illegible]50
Porci con le ali, di Paolo Pietrangeli, con C. Mancinelli, F. Bianchi (Italia - Colori) — Dal noto best-seller la storia di Rocco e Antonia e il loro comportamento sessuale di coppia moderna. Viet. min. 18.
Orario: 14,30; 16,30; 18,30; 20,30; 22,30 ★ Commedia
Critica ●●● Pubblico ○○○○○ Ingresso L. 2000

OLIMPIA v. Arsenale 31 Tel. 532.448
Valentino, di Ken Russell, con Rudolf Nureyev, Leslie Caron, Carol Kane (Usa - Colori) — Ricostruzione della personalità di Rodolfo Valentino, «mito» degli Anni Venti. Non vietato.
Orario: 15; 17,30; 20; 22,30. ★ Drammatico
Critica ●●● Pubblico ○○○○ Ingresso L. 2000

REPOSI v. XX Settembre 15 Tel. 531.400
Quell'ultimo ponte, di R. Attenborough, con S. Connery, D. Bogarde, R. Redford, Liv Ullmann (G.B. - Usa) — Arnhem, autunno '44: il tentativo dei paracadutisti alleati che non riuscì ad anticipare la pace.
Orario: 15; 18,30; 22. ★ Guerra
Critica ●●● Pubblico ○○○○○ Ingresso L. 2000

ROMANO Galleria Subalpina Tel. 510.145
Klenzhoff Hotel, di Carlo Lizzani, con Corinne Clery, Bruce Robinson (Italia - Colori) — Storia d'amore fra una giovane borghese e un rivoluzionario deluso. Viet. min. a. 18.
Orario: 14,40; 16,30; 18,30; 20,30; 22,30 ★ Drammatico
Critica ●● Pubblico ○○○○ Ingresso L. 2000

STUDIO RITZ v. Acqui 2 Tel. 830.521
Io & Annie, di W. Allen, con W. Allen, D. Keaton, Shelley Duvall (Usa - Colori) — Tra New York e Los Angeles le vicende matrimoniali di una coppia, separazioni e riconciliazioni.
Orario: 17; 18,50; 20,40; 22,30. ★ Commedia
Critica ●●●● Pubblico ○○○○ Ingresso L. 2000

TORINO v. Buozzi 6 Tel. 530.353
La vergine e la bestia, di Richard Stelger, con Jeanine Reynaud, Marc Lemoine (Francia - Colori) — Uomo tenta, con diverse esperienze sessuali, di liberarsi da uno choc infantile. Viet. 18.
Orario: 14,30; 15,50; 17,35; 19,15; 21; 22,40. ★ Commedia erotica
PRIMA VISIONE Ingresso L. 2000

VITTORIA v. Roma 336 Tel. 511.789
Ablasi, di Peter Yates, con Robert Shaw, Jacqueline Bisset, Nick Nolte (Usa - Colori) — Turisti alle Bermude scoprono della droga sommersa, ma non sono i soli interessati. Non vietato.
Orario: 14,45; 17,15; 19,45; 22,20 ★ Avventuroso
Critica ●● Pubblico ○○○○ Ingresso L. 2000

proseguimenti prime visioni

ALEXANDRA v. Sacchi 18 Tel. 511.293
Stazione di servizio, di Mark Lester, con Claudia Jennings, Gene Drew (Italia - Colori) — Stazione di servizio è sede di insospettati e violenti avvenimenti. Vietato minori 18.
Orario: non comunicato ★ Drammatico
Critica ● Pubblico ○○○ Ingresso L. 1000

ASTRA v. R. Pilo 6 Tel. 753.597
Anno zero guerra nello spazio di Al Bradley con John Richardson, Y. Somer, W. Buchanan (Italia - Colori) — Dalle stelle, sugli ultrasuoni, inizio dell'invasione sul nostro pianeta di misteriosi extraterrestri.
★ Fantascienza
Critica ● Pubblico ○○○○ Ingresso L. 1000

COLOSSEO v. M. Cristina 73 Tel. 651.034
Romolo e Remo, di Sergio Corbucci, con Steve Reeves, Gordon Scott, Virna Lisi (Italia - Colori) — I due gemelli in lotta fra loro per la fondazione e il potere di Roma. Non vietato.
Orario: 16; 18,15; 20,15; 22,30. ★ Colosso storico
RIEDIZIONE Ingresso L. 1000

ELISEO piazza Sabotino Tel. 335.9845
Taxi girl (c.La tassinara), di M. Massimo Tarantino, con Edwige Fenech, Aldo Maccione (Italia - Colori) — Seducente conduttrice di auto pubbliche, provoca i desideri dei clienti col suo sex-appeal. Viet. min. a. 14.
Orario: 20,30; 22,30. ★ Commedia
Critica ● Pubblico ○○○ Ingresso L. 1000

FORTINO v. Cigna 47 Tel. 486.560
Wagon-lits con omicidi, di A. Hiller, con G. Wilder, J. Claiburg (Usa - Colori) — Giovane editore in viaggio per Chicago assiste involontariamente a un omicidio. Non vietato.
Orario: 20; 22,30. ★ Avventuroso
Critica ●●● Pubblico ○○○○○ Ingresso L. 1000

LA PERLA c. De Gasperi 26 Tel. 584.791
Cara sposa, di P. Festa Campanile, con J. Dorelli, A. Belli (Italia - Colori) — Stravagante scansafatiche, uscito di prigione cerca di riconquistare l'amore della moglie che si è costruita una vita tranquilla.
Orario: 15,20; 17,40; 20; 22,20. ★ Commedia
Critica ●● Pubblico ○○○○ Ingresso L. 1300

MAFFEI v. Pr. Tommaso 5 Tel. 683.354
Innocenza erotica, di Gary Graver, con Lyla Torena, Robert Aiken, Heather Vale (Usa - Colori) — Il sottile erotismo che nasce dalla giovinezza e dalla spregiudicatezza dell'innocenza. Viet. min. 18.
Orario: 14,30; 16; 17,40; 19,10; 20,50; 22,30 ★ Sexy
PRIMA VISIONE non recensita Ingresso L. 2000

MASSAUA p. Massaua 9 Tel. 795.803
Le straordinarie avventure di Superuomo, di Gordon Douglas, con Evel Knievel, Gene Kelly (Usa - Colori) — Spericolate gesta di assi della velocità e di campioni del coraggio. Non vietato.
Orario: 20,30; 22,30. ★ Avventuroso
Critica ● Pubblico ○○○○ Ingresso L. 1000

MASSIMO v. Montebello 8 Tel. 876.061
La battaglia d'Inghilterra, di Enzo G. Castellari, con Frederick Stafford, Van Johnson (Italia - Colori) — Caduta la Francia nel 1940, si decidono le sorti dell'Inghilterra. Non vietato.
Orario: non comunicato. ★ Guerra
RIEDIZIONE Ingresso L. 1200

ORFEO p. Carlina Tel. 518.114
La via della droga, di E. Castellani, con F. Testi, D. Hemmings (Italia - Colori) — Dall'innocuo fiore del papavero nasce il virus che porta alla morte. Viet. min. 18.
Orario: 15; 17; 18,45; 20,30; 22,30. ★ Drammatico
Critica ●● Pubblico ○○○○ Ingresso L. 1000

PUNTODUE d'Essai v. Garibaldi 30 Tel. 545.245
Sherlock Holmes: Soluzione sette per cento, di Herbert Ross, con Alan Arkin, Vanessa Redgrave (Usa - Colori) — Narrata dal dottor Watson, l'ultima avventura del grande detective. Non vietato.
Orario: 14,30; 16,20; 18,25; 20,30; 22,35. ★ Avventuroso
Critica ●● Pubblico ○○○○ Ingresso L. 1000

seconde e altre visioni a Torino

A.B.C. (corso Brescia 28, tel. 850.463)
Il principio del domino, Gene Hackman. Viet. 14. (Ingr. 700). ★ Avventuroso.

ACADEMIA CINESTUDIO (via Oropa, tel. 882.457)
Il fratello più furbo di Sherlock Holmes, G. Wilder. ★ Commedia satirica

ACAPULCO (via Donizetti 6, p. Nizza, tel. 651.264)
Bel mal l'impero del sesso. Viet. 18
Ore 16,30; 18,30; 20,30; 22,30. ★ Commedia erotica

APOLLO (largo Giachino 91, tel. 215.685)
Più forte ragazzi, T. Hill, B. Spencer. Non viet. 20,30; 22,30. ★ Avventuroso

CONTINENTAL (v. Nizza 348, tel. 697.066)
Chen il gigante del Kung Fu, F. Kung Jung. Non viet. ★ Lotta orientale

ERBA - PER RAGAZZI (corso Moncalieri 241, tel. 690.467)
Pussy la balena buona, di E. M. Brown. Col. ★ Avventuroso
Segue Silvestro e Gonzales denti per denti. Or.: 14,30; 16,30. ★ Disegno animato

FARO (via Po 30, tel. 832.214)
Dedicato a una stella, R. Johnson, P. Villoresi. Techn. Non viet. ★ Drammatico

FIAMMA (corso Trapani 57, tel. 372.057)
Wagon-lits con omicidi, G. Wilder. Techn. Non viet. ★ Avventuroso

HOLLYWOOD (corso R. Margherita 109, tel. 851.904)
Una bella governante di colore, Renzo Montagnani. Viet. 18. ★ Commedia

PIEMONTE (via Nizza 32, tel. 652.575B)
La malavita attacca, la polizia risponde, L. Mann, M. R. Omaggio. Viet. 14. ★ Drammatico

PRINCIPE (via P. d'Acaja 45, tel. 760.951)
Suor Emanuelle, Laura Gemser. Viet. 18.
Ap. 16,15. Ult. 22,30. ★ Sexy

STATUTO (via Cibrario 16, tel. 487.051)
La battaglia delle aquile, M. McDowell. Non viet. (Ingr. 700). Ap. 15; ult. 22,30. ★ Guerra

ZONA CENTRO

CRAVESANA * (via Avogadro 3, tel. 530.493)
Sabato film per ragazzi ore 15 e 17.

MILANO (via Milano 8, tel. 530.255)
Occhio per occhio dente per dente. ★ Avventuroso
Vivere pericolosamente. ★ Drammatico

MOVIE CLUB (via Giusti 8, tel. 544.077)
La magnifica preda, di Otto Preminger, con M. Monroe. Colori. Ore 20,30; 22,30. ★ Commedia

PO (via Po 21, tel. 510.496)
Mondo di notte oggi. Viet. 18. ★ Documentario

REGINA (c. R. Margherita 123, tel. 530.885)
Caccia Zero terrore nel Pacifico. Non viet. ★ Avventuroso

VITTORIO VENETO (p. V. Veneto 5, tel. 871.642)
Sette belve venute dalla Cina. ★ Lotta orientale

CROCETTA - S. RITA - MIRAFIORI

ADRIANO (via Sacchi 65, tel. 587.715)
Operazione Casinò d'oro. ★ Drammatico

GIARDINO-STUDIO 4 (via Monfalcone 62, tel. 326.873)
La montagna sacra. Viet. 18. (Ingr. 800). Riduzioni Enal. ★ Drammatico

MIRAFIORI (corso Cosenza 68, tel. 390.867)
Professione assassino, C. Bronson. Non viet. ★ Drammatico

"S. RITA" (via Vernazza 26, tel. 325.056)
Ben Hur, Charlton Heston. ★ Colosso storico

SMERALDO (via Tunisi 92, tel. 390.711)
Salò o le 120 giornate di Sodoma. Viet. 18. (Ingr. 700).
● Segnalato dalla critica ★ Grottesco drammatico

VINZAGLIO (corso D. Abruzzi 102, tel. 596.125)
L'amica di mia madre, Barbara Bouchet, Carmen Villani. Viet. 18. Or.: 20,30; 22,30. ★ Commedia sexy

ZONA S. PAOLO

AMERICA (via Fréjus 27, tel. 446.764)
Il giorno più lungo di Scotland Yard, R. Steiger. ★ Drammatico

SAN PAOLO (via Cigna 80, tel. 372.637)
Il mucchio selvaggio, William Holden. Viet. 14. (Ingr. 700). ★ Western

ZONA FRANCIA

BERNINI (corso Tassoni 3, tel. 773.843)
La ballata della città senza sonno. ★ Western

ODEON (via Venaria 8, tel. 772.362)
Soffici bestl... dure battaglie. Col. Viet. 14. ★ Commedia

STAR (via Domodossola 48, tel. 772.990)
Arrivano Joe e Margherito, K. Carradine. Col. Non viet. ★ Commedia

ZETA d'Essai (via Cibrario 88, tel. 772.907)
Un cuore semplice, di G. Ferrara, con A. Asti, J. Dalessandro. Col. 20,30; 22,30. ★ Commedia

ZONA S. DONATO

DIANA (c. Regina Margherita 220)
Due supercolt a Brooklyn. Techn. Non viet. ★ Poliziesco

ROMA - INC. (via S. Donato 40 bis, tel. 487.765)
Totò: Totò 47 morto che parla. ★ Commedia

MADONNA CAMPAGNA - LUCENTO

AMBRA (via Chiesa della Salute 77, tel. 297.197)
Il male, di Andy Wharol, C. Baker. Viet. 18. ★ Drammatico

EDERA (via Madonna di Campagna 1, tel. 215.613)
Il drago si scatena. Viet. 14. Ap. 20. ★ Lotta orientale

JOLLY (via Verolengo 130, tel. 290.161)
Sfida sul fondo, Lauxander. Non viet. (Ingr. 700). ★ Avventuroso

LUTRARIO (via Stradella 10, tel. 280.742)
Confessioni di un guitore di finestre. Viet. 18. ★ Commedia

SPLENDOR (via Bibiana 109, tel. 296.336)
La fuga di Logan, M. York, P. Ustinov. Techn. ★ Fantascienza

ZONA MILANO, REGIO PARCO

AES (c. R. Parco 142, tel. 203.588)
La fuga di Logan. ★ Fantascienza

FALCHERA (via Tanaro 30, tel. 262.1665)
La conquista del West. ★ Western

LANTERI * (c. G. Cesare 80, tel. 284.134)
Cheyenne. ★ Western

MAIOR (largo G. Cesare 105, tel. 287.974)
Schock, John Steiner. Viet. 14. (Ingr. 700). ★ Horror

ORIENTE (via D. Chiesa 36, tel. 241.663)
Campagnola bella. Viet. 18. ★ Commedia

SEMPIONE (c. Vercelli 144, tel. 280.332)
Bruce Lee super drago. Non viet. (Ingr. 600). ★ Lotta orientale

SOCIALE (via Cournayeur 2, tel. 850.608)
Padroni della città, Jack Palance. Viet. 14. (Ingr. 700). ★ Drammatico

ZENIT (via Corelli 1, tel. 267.697)
Sorbole che ragazzola, Ruizzi. Viet. 14. (Ingr. 600). ★ Commedia

ZONA VANCHIGLIA - BORGO PO

ARIZONA (corso Belgio 53, tel. 874.171)
I due superpiedi quasi piatti, B. Spencer, T. Hill. ★ Avventuroso-comico

ARTISTI (via G. di Barolo 24, tel. 831.374)
Lesbo. Viet. 18. ★ Drammatico

ERIDANO d'Essai (corso Casale 106, tel. 832.086)
Metti una sera a cena, di A. Patroni Griffi con F. Bolkan. Viet. 18. Ore 20; 22,30). ★ Drammatico

ZONA NIZZA - LINGOTTO

CABIRIA (via Nizza 56, tel. 687.668)
Los Angeles V distretto, W. Holden. Non viet. Ore 20; 22. ★ Poliziesco

CUORE * (via Nizza 56, tel. 687.668)
Quinto potere, W. Holden, F. Dunaway, P. Finch. Techn. 19,30; 22,15. ★ Drammatico

ITALIA (via Nizza 138, tel. 694.021)
Histoire d'O, C. Clery. Viet. 18. (Ingr. 700). ★ Sexy

SPEZIA (via Nizza 170, tel. 693.617)
Mia nipote la vergine. Viet. 18. ★ Commedia

* Cinema a carattere parrocchiale.

RIDUZIONI ENAL - AGIS

Cinema: Academia, Adriano, Arco, Milano, Po, Ritz, Roma Inc., Zenit, Giardino, Nazionale (Moncalieri). Teatri - Erba: Gipo Farassino, bigl. ridotti Enal per stasera e domani sera: Alcione: ore 16,15-21,30, riduz. Enal alla cassa; Alfieri: «Un angelo calibro 9», con Rosanna Schiaffino, riduzioni all'Enal per martedì 8-11; Carignano: «Confessione scandalosa», riduzioni all'Enal per domani sera - Ippodromo di Vinovo: ore 14, trotto, riduzioni Enal alla cassa; Juventus-Atalanta: biglietti interi e ridotti all'Enal.

Oggi all'Alfieri «Un angelo calibro 9»